

Instrukcja użytkownika programu Kieszceń

wersja 3.18

ABONET sp. z o.o.
ul. Wybrzeże Słowackiego 12-14
50-411 Wrocław
+48 71 3725713
e-mail: abonet@abonet.pl
www.abonet.pl



Informacje podane w tym dokumencie mogą ulec zmianie bez powiadomienia. Nazwy firm i inne dane wykorzystane w przykładowych oknach i wydrukach są prawdziwe. Powstały w trakcie rzeczywistego działania Kieszni na rzeczywistych ofertach i przypadkowych zamówieniach. Dlatego wyniki optymalizacji nie są w żadnym wypadku miarodajne. Firmy występujące w dokumencie są hurtowniami - użytkownikami Abonenckiego Systemu Usług Sieciowych ABONET lub hurtowniami działającymi na polskim rynku farmaceutycznym.

Niniejszego dokumentu nie wolno w części ani w całości powielać lub przekazywać w żadnej innej formie.

ABONET jest zastrzeżonym znakiem towarowym firmy ABONET sp. z o.o.

Spis treści

Wstęp	5
O programie	5
Wymagania sprzętowe	6
Instalacja	6
Uruchomienie	6
Serwis	6
Aktualizacje	6
Opis działania Kieszzeni	7
Wprowadzenie	7
Okno Inicjujące	8
Okno Edycja bazy dostawców	12
Okno Rabaty	14
Okno Priorytety	14
Okno Warunek równych cen.	15
Okno Warunki handlowe	15
Okno Wczytywania nowych pozycji zamówienia	16
Okno Oferty	17
Okno Podgląd ofert specjalnych	20
Okno Opcje optymalizacji	21
Okno Optymalizacji	22
Okno Śledzenie pozycji skojarzonych wg nazwy	24
Zakładka Zamówienie	25
Zakładka Porównania	27
Zakładka Wynik optymalizacji	27
Zakładka Jak skojarzyłem z ofertą?	28
Okno Słownik skojarzeń dla wybranego dostawcy	29
Okno Słownik skojarzeń	30
Przycisk <i>Chcę zapłacić jak najmniej Do Dzieła...</i>	31
Okno Wysyłania zamówień	35
Okno Chronologia odebranych dokumentów	36
Okno Porównanie zamówień z fakturą	37
Okno Archiwum odebranych plików	37
Okno Historia zamówień	38
Okno Usuwanie błędów skojarzeń	39

Okno Zestawienia	39
Okno Zestawienia pozycji	40
Dodatki	41
Transmisja systemem ABONET	41
Działanie w systemie ABONET	43
Komunikaty administratora	43
Archiwizacja i przywracanie baz danych	44
Serwis	44
Program Kieszzeń - Szybki start	45

Wstęp

O programie

KIESZEŃ jest programem komputerowym przeznaczonym dla aptek. Realizuje działanie apteki w systemie ABONET®. Optymalizuje i dzieli zamówienie stworzone w programie obsługi apteki na podstawie aktualnych ofert hurtowni farmaceutycznych - dostawców i według zadanych kryteriów. Realizuje elektroniczną wymianę danych pomiędzy apteką a hurtownią w nowym standardzie opartym o indeks hurtowni i apteki. Standard zapewnia: 100% bezbłędną, automatyczną i bez braków realizację zamówienia u dostawców i weryfikację realizacji zamówień przez dostawców.

Oferty mogą być pobierane z systemu ABONET lub bezpośrednio od dostawców poprzez modem lub z serwera FTP. Kieszeń obsługuje nie tylko oferty podstawowe ale również oferty specjalne: „gorących cen”, promocji producenckich.

Kieszeń pobiera zamówienia bezpośrednio z programów obsługi apteki. Dokonuje ich optymalizacji i podziału na mniejsze - do wybranych dostawców. Otrzymane w wyniku podziału zamówienia mogą być przesłane do dostawców systemem ABONET bezpośrednio do ich programów sprzedaży.

Odnoszenie się do aktualizowanych na bieżąco ofert dostawców przenosi miejsce dokonywania wyboru pozycji zamówienia od dostawcy do apteki. To apteka przeszukuje u siebie oferty wskazanych dostawców a Kieszeń automatyzuje i optymalizuje dokonywanie wyboru. Kieszeń tworzy bazę zamówień. Przyjmuje zamówienia z programu obsługi apteki i pamięta niezrealizowane u dostawców pozycje zamówienia. Pozwala to lepiej zorganizować zamawianie leków u dostawców. Zamówienia stworzone w Kieszeni zawierają indeks leku u dostawcy i mogą być po przekazaniu, bezbłędnie oraz bezobsługowo sprzedane przez dostawców.

Zalecane jest działanie apteki w systemie ABONET (Abonenckim Systemie Usług Sieciowych ABONET) – strukturze użytkowników: aptek i dostawców-hurtowni farmaceutycznych, organizowanej i zarządzanej przez firmę ABONET sp. z o.o. z Wrocławia – autora Kieszeni. Zapewni to bieżące pobieranie ofert oraz wysyłanie zamówień bezpośrednio do dostawców – użytkowników systemu ABONET.

Wymagania sprzętowe

Komputer osobisty z systemem Windows i dowolnym dostępem do Internetu
Wskazane jest aby na komputerze działał również program obsługi apteki, uruchomiany z poziomu Windows. Zapewni to automatyczne jego współdziałanie z Kiesznią.

Dostęp do sieci Internet umożliwi pobieranie oferty i wysyłanie zamówień poprzez system ABONET oraz korzystanie z innych usług systemu ABONET.

Instalacja

Zainstalowanie Kieszni wymaga wolnych ok. 25 MB na twardym dysku. Program instalowany jest z CD lub pobierany ze strony www.abonet.pl z adresu: ftp://abonet_ftp@ftp.abonet.pl. Procedura instalacji rozpoczyna się i przebiega automatycznie.

Jednocześnie z instalacją oprogramowania Kieszzeń instalowany jest Borland Database Engine (BDE), obsługujący bazy danych Kieszni. Program ten nie wymaga skonfigurowania do pracy z Kiesznią.

Uruchomienie

Aby uruchomić Kieszzeń należy dwukrotnie kliknąć na ikonie Kieszzeń lub uruchomić Kieszzeń z lokalizacji `c:\program files\abonet\kieszzen\kieszzen.exe`. Korzystanie z Kieszni nie wymaga szczególnych umiejętności. Zasady poruszania się w ramach Kieszni za pomocą myszy, klawiatury, wybór opcji itd. są podobne do tych, jakie obowiązują w większości programów działających po kontrolą Windows. Istnieje również możliwość poruszania się przy pomocy klawiszy funkcyjnych i strzałek.

Serwis

Dla aptek użytkowników systemu ABONET świadczony jest zdalny serwis. Kieszzeń umożliwia wysyłanie raportów z przebiegu działania i wysyłanych zleceń transmisji. Na ich podstawie jest diagnozowane działanie Kieszni oraz dokonywana zdalna modyfikacja oprogramowania i jego rekonfiguracja.

Ponadto użytkownik systemu ABONET pobiera komunikaty administratora i realizując je modyfikuje i rekonfiguruje program Kieszzeń.

Aktualizacje

Apteki – użytkownicy systemu ABONET mogą w sposób zdalny pobrać nowe (upgrade) lub ulepszone (update) wersje oprogramowania.

Pozostałe apteki nowe lub ulepszone wersję programu wprowadzają z CD.

Opis działania Kieszeni

Wprowadzenie

Kieszeń współdziała z programem obsługi apteki. Umożliwia aptece tworzenie optymalnych - najtańszych do wybranych dostawców.

Kieszeń pamięta pozycje zamówień pozostałe po ostatnim jej używaniu – ostatniej sesji. Są to pozycje nie przesłane jeszcze do dostawców.

Zamówienie znajdujące się aktualnie w Kieszeni może być powiększone o pozycje: pobrane z programu obsługi apteki, odtworzone na podstawie wysłanych wcześniej zamówień lub stworzone na podstawie list braków otrzymanych od dostawców.

Zamówienie to może być również pomniejszone o pozycje: przesłane do dostawców systemem ABONET lub wprowadzone z powrotem do programu obsługi apteki. W ten sposób apteka jest w stanie zarządzać na bieżąco swoimi potrzebami, uzupełniać je i korygować.

Pozycje zamówienia w Kieszeni mogą być zmieniane co do ilości sztuk, kasowane, dopisywane z ofert dostawców.

Po uruchomieniu Kieszeni wybiera się dostawców, do których będą dzielone, optymalizowane i wysłane zamówienia oraz określa parametry optymalizacji. Następnie wprowadza się zamówienie i inicjuje sesję optymalizacji zamówienia.

Na jej początku może nastąpić aktualizowanie ofert z systemu ABONET.

Później odbywa się optymalizacja. Otrzymane w jej wyniku podzielone zamówienia mogą być skorygowane i może być zainicjowany kolejny proces optymalizacji. Kolejne optymalizacje i korekty przeprowadza się, aż do osiągnięcia zadowalającego wyniku. Otrzymane w wyniku podziału zamówienia są przekazane do wybranych dostawców systemem ABONET lub wprowadzone z powrotem do programu obsługi apteki.

Kieszeń zapamiętuje dla kolejnych optymalizacji:

- skojarzenie pozycji asortymentowej z apteki z pozycją z ofert każdego dostawcy dla pozycji bez odpowiedników Błoz, Bazyl albo których jeszcze nie zamawiano u dostawców; skojarzenia zapamiętywane są w **Słowniku skojarzeń**,
- pozycje zamówień nie przekazane do dostawców,
- oferty dostawców ostatnio pobrane lub zaktualizowane,
- listy dostawców i ustalone dla nich priorytety, warunki równych cen i rabaty,
- reguły zamawiania pozycji leków: zamawiaj wyłącznie lub nigdy nie zamawiaj u wybranego dostawcy,
- archiwum wysłanych zamówień oraz pobranych: faktur, list braków i protokołów realizacji zamówień.

Użytkownik Kieszzeni działa w trzech powiązanych z sobą oknach głównych: **Inicjującym** (Kieszzeń – Id: APWRYNNY), **Optymalizacji** (Kieszzeń – Optymalizowanie zamówień) i **Wysyłania**. (Kieszzeń – Wysyłanie zamówień). Przechodzi między nimi dokonując wyborów w pojawiających się pomocniczych oknach.

Praca rozpoczyna się w oknie **Inicjującym**.

Okno Inicjujące

W momencie uruchomienia Kieszzeni na ekranie pojawi się okno **Inicjujące**

Funkcje okna **Inicjującego**:

- wybranie dostawców do optymalizacji,
- edycja bazy dostawców
- nadanie priorytetów dostawcom i określenie warunków równych cen,
- określenie warunków handlowych z dostawcami – ustalenie rabatów,
- wyświetlanie chronologii obiegu dokumentów,
- wyświetlanie historii wysłanych zamówień,
- pobieranie, aktualizowanie, przeglądanie i przeszukiwanie ofert dostawców,
- wprowadzenie zamówienia do optymalizacji,
- zdalnego serwisu, wysyłania raportów z działania,
- pobierania nowych lub ulepszonych wersji programu
- pobieranie odpowiedzi: faktur, list braków, protokołów realizacji zamówień,



- wyświetlanie archiwum odebranych plików,
- archiwizacja i naprawianie baz danych,
- zdalna rejestracja użytkowników,
- pobieranie komunikatów administratora.

Opis pasków menu, pól wyboru, przycisków i klawiszy funkcyjnych.

Pasek menu: Zamówienie Edycja Funkcje Pomoc

Rozwinięcia:

<i>Zamówienie</i>	<i>Nowe na ofercie F4</i>	- tworzone na ofercie dostawcy
	<i>Nowe wczytane z pliku</i>	- równoważne uaktywnieniu przycisku <i>Zamówienia</i>
	<i>Historia zamówień</i>	- wyświetla historię wysłanych zamówień
	<i>Pobierz odpowiedź F10</i>	- pobieranie: faktur, list braków, poczty, protokołów realizacji zamówień
	<i>Chronologia obiegu dokumentów</i>	- wyświetla wysłane zamówienia i pobrane dokumenty; umożliwia ich porównywanie
	<i>Archiwum odebranych plików</i>	- wyświetla archiwum odebranych: faktur, list braków poczty
	<i>Koniec</i>	-zakończenie działania programu; równoważne uaktywnieniu przycisku <i>Koniec pracy</i>
<i>Edycja:</i>	<i>Dostawcy</i>	-uruchamia okno <i>Edycja bazy dostawców</i>
	<i>Priorytety</i>	-ustala w oknie <i>Priorytety</i> priorytety wyboru dostawcy przy równych cenach ofertowych dostawców
	<i>Rabaty</i>	-uruchamia okno <i>Rabaty</i>
	<i>Warunki handlowe</i>	- uruchamia okno <i>Parametry handlowe</i> w którym określa się parametry handlowe dotyczące składanych zamówień tj: koszt stały, minimalną wartość zamówienia i „czy ostrzegaj gdy nie osiągnięto minimalnej wartości zamówienia”
	<i>Słownik skojarzeń F2</i>	-uruchamia okno <i>Słownik skojarzeń</i>
	<i>Reguły zamawiania</i>	-brak realizacji w wersji 3.0.

<i>Funkcje:</i>	<i>Podgląd ofert</i>	<i>F3</i>	-przeglądanie ofert dostawcy w oknie Oferty; można przeglądać oferty kolejnych dostawców, przeszukiwać ich zawartość oraz porównywać wybraną pozycję w ofercie dostawcy z ofertami innych dostawców (według Bloz)
	<i>Pobieranie ofert</i>	<i>Shift+F3</i>	-pojawia się okno pobierania danych do optymalizacji i uruchamia pobieranie ofert
	<i>Generator ofert specjalnych</i>		-uruchamia niezależny program GenOfe do generowania na bazie ofert podstawowych dostawców ofert specjalnych; oferty specjalne będą brane pod uwagę przy optymalizacji zamówień
	<i>Podgląd ofert specjalnych</i>		- uruchamia okno <i>Lista odebranych ofert promocyjnych</i> ; okno służy do zaznaczania ofert specjalnych, które mają być uwzględniane podczas optymalizacji
	<i>Usuwanie ofert</i>		-uruchamia okno <i>Usuwanie ofert dostawców z dysku</i> ; po zaznaczeniu dostawców i wykonaniu oferty będą usunięte z Kieszeni
	<i>Archiwizacja baz danych</i>		-archiwizuje bazy danych; bazy Kieszeni są archiwizowane i mogą być w przyszłości przywrócone
	<i>Przywracanie baz danych</i>		-przywracanie zarchiwizowanych baz danych
	<i>Naprawianie baz danych</i>		-automatycznie naprawia uszkodzone bazy danych
	<i>Opcje Ścieżki dostępu</i>		-ustawia ścieżkę dostępu do kartotek zamówień i składowania faktur i list braków oraz baz danych w programach aptecznych
	<i>Opcje optymalizacji</i>		- uruchamia okno <i>Opcje optymalizacji</i> w którym ustawia się opcje sterowania podczas optymalizacji oraz parametry sterujące optymalizacją
<i>Pomoc:</i>	<i>Indeks</i>	<i>F1</i>	- uruchamia plik pomocy tekstowej

<i>Serwis Aktualizacja przez Internet Wyślij raporty</i>	-zdalny serwis, pobieranie nowych wersji oprogramowania i plików konfiguracyjnych -wysyłanie raportów z przebiegu pracy Kieszeni
<i>Komunikaty administratora</i>	- wybranie okna <i>Komunikaty administratora</i> w którym wyświetlane są komunikaty administratora, reklamy i inne informacje od dostawców
<i>Kreator udostępniania ofert w sieci lokalnej</i>	-uruchamia procedurę udostępniania ofert w sieci lokalnej, po której zaktualizowane oferty są wyświetlane na stanowiskach sprzedaży
<i>Rejestracja</i>	- zdalna rejestracja użytkownika w systemie Abonet (usługa niedostępna w wersji 2.0)
<i>O programie</i>	- informacje o programie i jego wersji.

Pola:

Zaznacz oferty do analizy: -lista dostępnych ofert dostawców z polem wyboru opcji; znacznik w polu opcji oznacza wybranie oferty dostawcy do analizy. Dodatkowo wyświetla datę oferty dostawcy i wskazuje (znacznik z czerwoną literą U

Przyciski:

Wczytaj zamówienie -umożliwia wybranie zamówienia do optymalizacji; pojawia się okno *Zapytanie* o wczytanie znalezionej pliku zamówienia lub okno *Otwieranie* (okno systemu Windows) do przeszukiwania plików. Po wybraniu zamówienia pojawia się okno *Wczytywania nowych pozycji zamówienia*.

Dla KS-APTEKA Kieszeń wyszukuje najświeższe zamówienie do podświetlonej na żółto hurtowni według jej numeru koncesyjnego a dla innych programów ostatnie zamówienie stworzone w programie aptecznym. Gdy Kieszeń nie znajdzie zamówienia to pojawia się okno *Otwieranie*

Koniec pracy -zakończenie działania Kieszeni

Dalej>> -przejdźcie do okna *Optymalizacji* bez wczytywania nowego zamówienia

Okno Edycja bazy dostawców

Pojawia się po wybraniu w pasku menu rozwinięcia Edycja: Dostawcy. Umożliwia wyświetlenie bazy dostawców i ich edycję tj.: dopisywanie, usuwanie, zmianę parametrów opisu dostawcy oraz ustalenie rabatów dla poszczególnych dostawców. W górnej części znajdują się pola:

- *Firma* – nazwa lokalna dostawcy, która będzie wyświetlana w *Oknie Inicjującym*
- *Numer Abonet* – identyfikator użytkownika w systemie ABONET nadawany przez administratora systemu,

Poniżej znajdują się zakładki: *Ogólne*, *Pobieranie Ofert* i *Adres*.

Zakładka *Pobieranie Ofert* określa nazwę oferty (pole: *Nazwa oferty* – nazwa oferty przydzielana przez administratora systemu ABONET) oraz źródło pobierania ofert (wybór „kropka” w „kółeczku”):

- z systemu Abonet (z serwera Abonet u administratora lub z Serwera Ofert Indywidualnych u dostawcy; pole *Adres oferty* – miejsce skąd pobierana jest oferta np. 17111143.HURTAPLE skrytki Hurtap Łęczyca na serwerze Abonet u administratora lub 13261012.FARMACOL z Serwera Ofert Indywidualnych w FARMACOL)
- z lokalnego pliku oferty obcej - apteka pobiera oferty modemem od dostawcy lub wczytuje z dyskietki; pole *Ścieżka* – lokalizacja na dysku pliku oferty
- z serwera FTP dostawcy - dostawca udostępnia swój serwer FTP, indywidualnie i poza systemem Abonet, podaje aptece jego adres, login i hasło dostępu oraz określa nazwę pliku oferty (może to być oferta indywidualnie przygotowana dla apteki).

Zakładka *Ogólne* zawiera pola:

- *Kod Dostawcy* – wybór standardu zamówienia: z indeksem hurtowni; wpisanie ZXT dla KS-APTEKA lub trzy lub czterocyfrowy kod dostawcy w programach pozostałych,
- *koncesja* – czterocyfrowy numer koncesji (ważny w KS-APTEKA do identyfikacji zamówień, faktur i list braków)
- *Adres POLPAK* – dla użytkowników systemu ABONET, którzy korzystali kiedyś z sieci teletransmisji danych POLPAK adres dostępu do sieci a dla pozostałych nadawany przez administratora „klucz” dostępu do pliku zawierającego adresy internetowe serwerów Abonet dostawców,
- *Adres wysyłki zamówienia* – wskazuje serwer, na który ma być wysyłane zamówienie i którego ma być pobierana faktura i lista braków,
- *Adres IP* - nieistotny

oraz przycisk wyboru („kwadracik”) *łącz zamówienie z ofert specjalnych i podstawowych w jeden plik zamówienia* wymusza wysyłanie zamówień z ofert specjalnych oddzielnie lub łącznie z zamówieniami z ofert podstawowych

Zakładka *Adres* zawiera pola z danymi adresowymi dostawcy; pola te nie są wykorzystywane przez Kieszeń i ich zawartość jest nieistotna

Uwaga: *Nr Abonet, Adres Polpak, Nazwa oferty i Adres oferty* są nadawane przez administratora systemu ABONET

Edycja bazy dostawców.

Firma: Torfarm Toruń

Nr Abonet: TORFARTO

Ogólne | Pobieranie ofert | Adres

Kod dostawcy: ZTX

Koncesja: 1143

Adres Polpak: 15661034 Adres IP:

Adres wysyłki zamówienia: 15661034.TORFARTO

łącz zamówienie z ofert specjalnych i podstawowych w jeden plik zamówienia.

zaznacz, gdy oferta zawiera ceny po rabacie.

Rabaty OK

Przyciski w górnej części okna umożliwiają: wybór kolejnych dostawców, dopisywanie, kasowanie dostawców.

Na dole dwa kwadraciki wyboru:

- łącz zamówienia z ofert specjalnych i podstawowych w jeden plik zamówienia,
- zaznacz gdy oferta zawiera ceny po rabacie.

Przyciski w dolnej części okna:

- *Rabaty* uruchamia okno *Rabaty*
- *OK* zamyka okno *Edycji bazy dostawców*

Okno *Rabaty*

Umożliwia aptece wpisanie dla każdego dostawcy wielkości rabatu ogólnego oraz dla leków urzędowych. Jeżeli rabat dla leków urzędowych jest niewypełniony to w optymalizacji dla każdej pozycji jest brany rabat ogólny.



Przyciski w górnej części okna umożliwiają wybór dostawcy.

Przycisk *Zamknij* zamyka okno *Rabaty* a przycisk *Ustaw hasło* zabezpiecza dokonywanie zmian osobom nieuprawnionym.

Okno *Priorytety*

Pojawia się po wybraniu w pasku menu rozwinięcia *Edycja: Priorytety*.

Umożliwia nadanie dostawcy priorytetu wyboru pozycji z jego oferty przy równych cenach ofertowych innych dostawców.

Okno *Priorytety* zawiera w polu *Ustawienia priorytetów wyboru dostawcy przy równych cenach* listy *Dostawców* oraz *Kolejności priorytetów*. Przycisk >> wpisuje podświetlonego na liście *Dostawcy* dostawcę na listę *Kolejności priorytetów* natomiast przycisk << usuwa dostawcę podświetlonego na liście *Kolejności priorytetów* z tej listy. Przyciski *Do góry* i *W dół* przemieszczają podświetlonego na liście *Kolejności priorytetów* dostawcę w górę lub w dół listy. Dostawca znajdujący się na pierwszym miejscu listy ma najwyższy priorytet.

Przyciski:

- *Warunki cen równych* uruchamia okno *Warunek cen równych*,
- *OK* akceptuje ustawienia i zamyka okno,
- *Anuluj* anuluje ustawienia zrobione po otwarciu okna i zamyka okno *Priorytety*.
- *Pomoc* uruchamia pomoc programu.

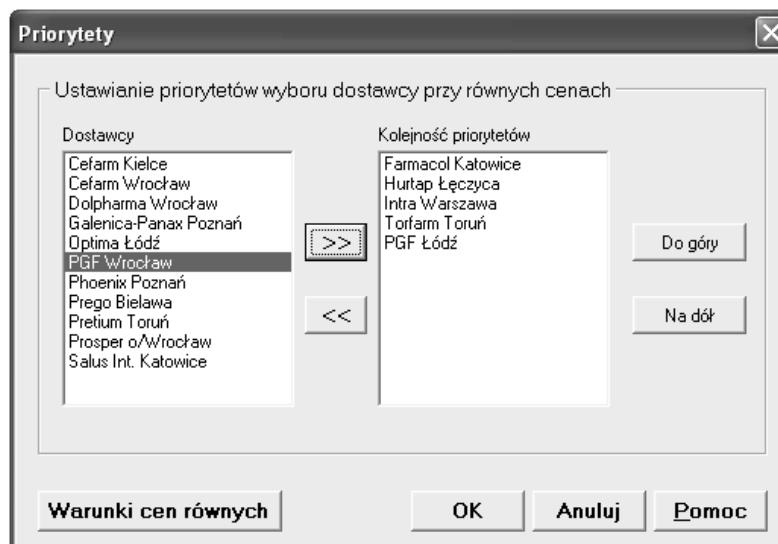

Okno *Warunek cen równych*

Umożliwia ustawienie warunków traktowania cen jako równych.

Kwadracik wyboru *Traktuj ceny jako równe, gdy różnice cen nie przekraczają:* uaktywnia dokonane w oknie wybory według kryteriów wartościowego lub procentowego. Ponadto okno podaje przykłady cenowe dokonanych ustawień oraz umożliwia sprawdzenie działania ustawionych warunków na dwóch wybranych cenach.

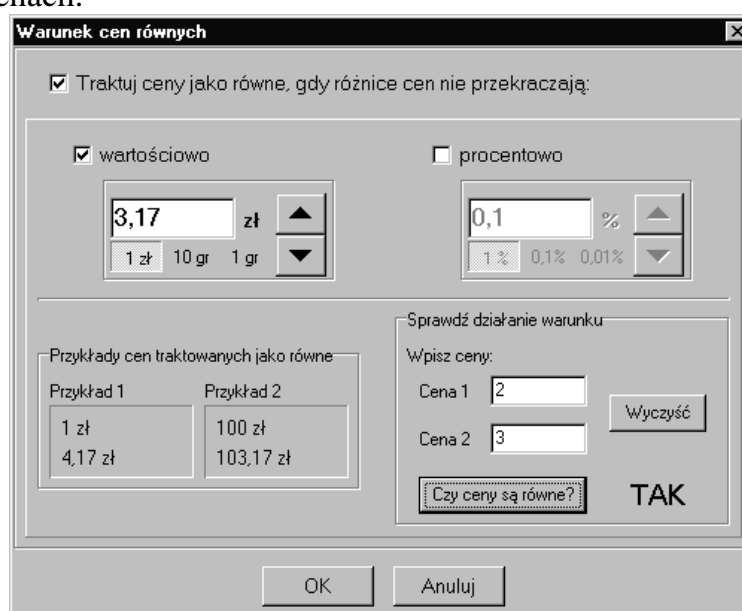

Ustawienie Warunków równych cen może powodować pojawienie się nadpłaty w Zakładce *Wynik optymalizacji* w Oknie *Optymalizacji*.

Okno *Warunki handlowe*

Pojawia się po wybraniu w pasku menu rozwinięcia *Edycja: Warunki handlowe*. Wpisany *Koszt stały* jest uwzględniany w optymalizacji. Określona *Min. wartość zam.* jest sygnalizowane przy wyborze *Tak* w kolumnie *Ostrzegaj*.

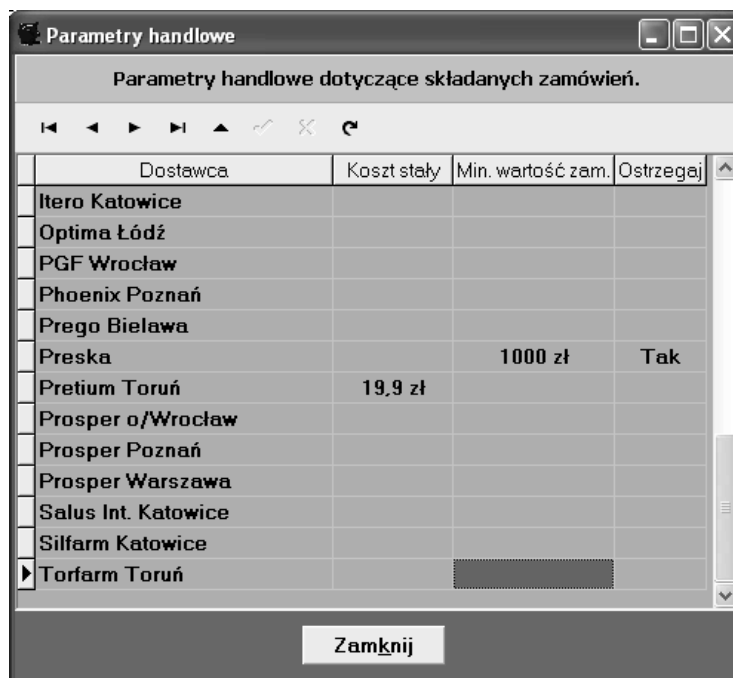

Okno *Wczytywania nowych pozycji zamówienia*

Pojawia się po uruchomieniu przycisku *Zamówienie* w oknie *Inicjującym*.

Pojawienie jest poprzedzone zapytaniem –gdy zostało znalezione zamówienie:

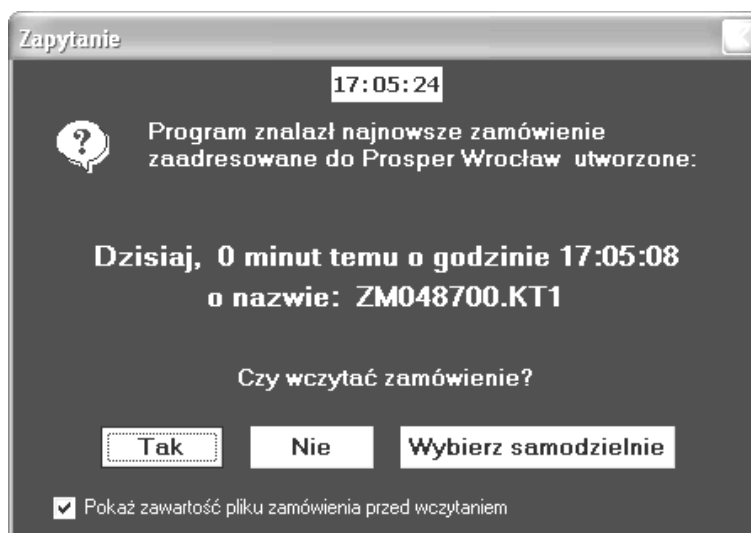

lub zapytaniem –gdy nie zostało znalezione zamówienie:

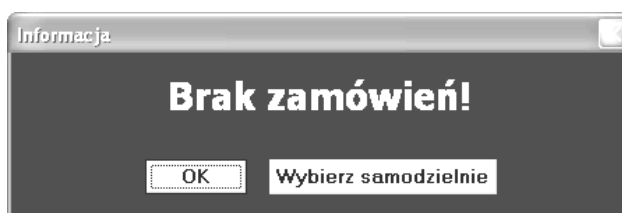

Przycisk *Wybierz samodzielnie* umożliwia przeszukiwanie zamówień i wskazywanie zamówienia do wczytania. Przy wczytywaniu zawartość pliku

zamówienia może być wyświetlana bądź niewyświetlana (zgodnie z wyborem zaznaczenie „kwadracika” *Pokaż zawartość pliku zamówienia przed wczytaniem*) w oknie *Podgląd pliku*. Naciśnięcie przycisku Wczytaj powoduje pojawienie się okna *Wczytywanie nowych pozycji zamówienia*.

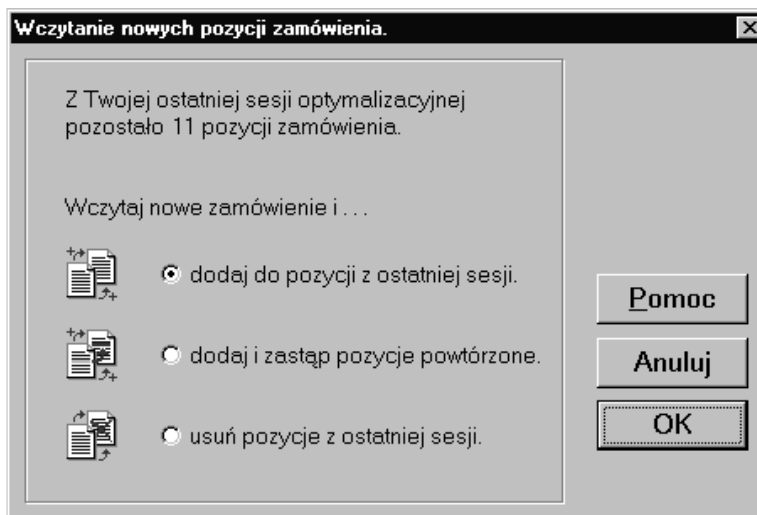

Informuje o ilości pozycji zamówienia, które znajdują się w Kieszni. Pozostały one po poprzedniej sesji optymalizacji. Zaznaczając odpowiednie pole wyboru (*kółeczko*) można wprowadzić nowe zamówienie i:

- usunąć pozycje z ostatniej sesji,
- dodać do pozycji z ostatniej sesji,
- dodać i zastąpić pozycje powtórzone z ostatniej sesji.

Po wczytaniu zamówienia następuje automatyczne przejście do okna *Optymalizacji*.

Okno Oferty

Uruchamiane jest z w dowolnym momencie poprzez naciśnięcie klawisza funkcyjnego F3 lub wybraniu na pasku menu *Funkcje: Podgląd ofert F3*. Dostępne są dwie zakładki: *Oferta podstawowa* (wyświetla ofertę podstawową – ogólnodostępną pobieraną z serwera w firmie Abonet lub ofertę indywidualną przygotowaną przez dostawcę dla apteki z Serwera Ofert Indywidualnych u dostawcy) i *Oferty specjalne* (wyświetla oferty specjalne – „gorących cen” przesłane przez dostawcę do systemu Abonet lub przez lidera grupy zakupowej aptek).

Okno *Oferty* wyświetla:

- pasek z rozwijalną listę dostawców do wybierania oferty dostawcy,
- datę i godzinę udostępniania oferty przez dostawcę do systemu Abonet (przekazania do serwera systemu Abonet u dostawcy),
- pole Pokaż do ustawiania trybu wyświetlania oferty z przyciskami wyboru:
 - *wszystko* wyświetlanie całej oferty,
 - *nowości* wyświetlanie zmian zaistniałych od poprzedniego pobrania oferty,

- *braki* wyświetlanie aktualnie brakujących pozycji w ofercie hurtowni,
- *aktualne dostawy* wyświetla pozycje z aktualnych dostaw,
- *zmiany nazwy* wyświetla pozycje z oferty ze zmienionymi nazwami,
- *zmiany ceny* wyświetla pozycje z oferty ze zmienionymi cenami,
- pasek *Wypisz początek nazwy* do wypisywania początku nazwy wyszukiwanego leku; wyszukiwanie odbywa się w zarówno na początku jak i w środku nazwy,
- informację o ilości pozycji w ofercie wyświetlanych w każdym z trybów wyświetlania,
- zawartość oferty podstawowej lub wykaz ofert specjalnych z ich zawartościami,
- przyciski:
 - *F5 - Dopisz do zamówienia*; umożliwia dopisanie wybranej pozycji oferty do zamówienia,
 - *F6 - Dopisz do skojarzeń*, umożliwia dopisanie wybranej pozycji oferty do słownika skojarzeń,
 - *F7 – Kolejna oferta* wyświetlanie kolejnej oferty,
 - *F8 – Do oferty gorących cen* do wpisywania wybranej pozycji oferty do Oferty gorących cen,
 - *Równoczesny podgląd we wszystkich hurtowniach* – porównuje wyświetlaną aktualnie pozycję z oferty danego dostawcy z ofertami wszystkich pozostałych dostawców na podstawie indeksu Bloz; wygląd okna *Oferty* z uaktywnionym porównaniem przedstawiono poniżej,
 - *Zamknij* powoduje zamknięcie okna *Oferty* i powrót do miejsca w Kieszeni gdzie wywołano okno *Oferty*.

Przyciski F5, F6 i F7 są aktywne w zależności od miejsca programu Kieszeń, w którym okno *Oferty* było wywołane.

Zmiana pól i przycisków oraz przeszukiwanie oferty odbywa się za pomocą myszki lub za pomocą klawiszy: ze strzałkami, TAB, Page Up, Page Up, Home, End.

Ofertę można przeszukiwać również wpisując tekst w pasek *Wypisz początek nazwy*. Po naciśnięciu klawisza Enter następuje wyszukiwanie w kolejności alfabetycznej leku zawierającego wypisany tekst i podświetlenie poszukiwanego tekstu w nazwie leku. Przy użyciu klawisza „+” wyszukujemy kolejne pozycje w ofercie z poszukiwanym tekstem do przodu a przy użyciu klawisza „-” do tyłu. W przypadku nie znalezienia lub dojścia do końca lub początku oferty wyświetlane jest okno informacyjne: Szukany tekst nie znaleziony!

Zmiana ofert dostawców odbywa się poprzez naciśnięcie klawisza funkcyjnego F7 (kolejny alfabetycznie dostawca) lub podwójne kliknięcie lewym klawiszem myszki na nazwie hurtowni w liście hurtowni. Po wyświetleniu oferty ustawiana jest pierwsza pozycja w ofercie zawierająca tekst wpisany w pasek *Wypisz*

początek nazwy. Umożliwia to wyszukiwanie i porównywanie takich samych pozycji w ofertach różnych dostawców.

Oferta podstawowa zawiera kolumny: Nazwa towaru, Cena hurtowa, Cena detaliczna, Błoz12, Bazyl, Kod hurtowni; gdy przed nazwą towaru znajduje się „+” oznacza to dostępność towaru w sprzedaży a gdy brak „+” oznacza to nie

Nazwa towaru	C.netto	C.detail.	Vat	Błoz12	Bazyl	Kod hurtowni
-ABROPERNOL N TBL.PODJEZ. X50/HEEL/ PA	16,82 zł	22,50 zł	7			28165
-ABROTANUM 15CH /BOIRON/ A	5,37 zł	7,18 zł	7	162390315705	45201	14055
-ACONITUM NAPELLUS 9CH /BOIRON/ A	5,95 zł	7,96 zł	7	139950215705	22181	4593
-ACONITUM NAPELLUS 15CH /BOIRON/ A	5,95 zł	7,96 zł	7	139950315705	22178	4636
-ACONITUM NAPELLUS 30CH /BOIRON/ A	5,92 zł	7,92 zł	7	139950415705	22179	5465
-ACTAEA RACEMOSA 5CH /BOIRON/ A	5,23 zł	7,01 zł	7	144890415705	22184	5672
-ACTAEA RACEMOSA 15CH /BOIRON/ A	5,80 zł	7,76 zł	7	144890115705	22182	5879
-AESCULUS COMP.KROPLE 30ML /HEEL/ PA	24,79 zł	33,16 zł	7	142020115636	198	11201
-AESCULUS HIPPOCAST. 9CH /BOIRON/ A	5,80 zł	7,76 zł	7	139960215705	45330	7507
-AETHUSA CYNAPIUM 5CH /BOIRON/ A	5,20 zł	6,97 zł	7	154880115705	22188	9558
-AETHUSA CYNAPIUM 9CH /BOIRON/ A	5,86 zł	7,84 zł	7			19558
+ AGARICUS MUSCARIUS 30CH /BOIRON/ A	6,08 zł	8,13 zł	7	139970215705	22190	7796
-AGNUS CASTUS 5CH /BOIRON/ A	5,87 zł	7,85 zł	7	156940415705	45351	12041
-AGNUS CASTUS 9CH /BOIRON/ A	5,59 zł	7,48 zł	7	156940215705	45357	7936
+ AGRAPHIS NUTANS 9CH /BOIRON/ A	5,73 zł	7,66 zł	7	162710215705	45361	6983
-ALBUMOHEEL-S TBL. X 50 /HEEL/ PA	16,78 zł	22,45 zł	7	142030115636	286	11392
+ ALETRIS FARINOSA 9CH /BOIRON/ A	5,91 zł	7,91 zł	7			43625
-ALLIUM CEPA 5CH /BOIRON/ A	5,80 zł	7,76 zł	7	139990115705	22195	4565
-ALLIUM CEPA 9CH /BOIRON/ A	5,95 zł	7,96 zł	7	139990315705	22196	4594
-ALLIUM CEPA 15CH /BOIRON/ A	5,79 zł	7,75 zł	7	139990415705	41819	5667
+ ALLIUM CEPA 30CH /BOIRON/ A	5,92 zł	7,92 zł	7	139990515705	45376	7797
-ALOE 9CH /BOIRON/ A	5,78 zł	7,73 zł	7	140000215705	22199	5866
-ALUMINA 5CH /BOIRON/ A	5,80 zł	7,76 zł	7	140010115705	22200	5214
-ALUMINA 9CH /BOIRON/ A	5,79 zł	7,74 zł	7	140010215705	45388	6633
+ ALUMINA 30CH /BOIRON/ A	5,92 zł	7,92 zł	7	140010415705	45390	9500
+ AMBRA GRISEA 9CH /BOIRON/ A	5,83 zł	7,80 zł	7	140020115705	22202	5991
+ AMBRA GRISEA 15CH /BOIRON/ A	5,95 zł	7,96 zł	7	140020215705	22201	7991
+ AMMONIUM MURIATIC. 5CH /BOIRON/ A	5,83 zł	7,80 zł	7	140030115705	22204	5997
-AMMONIUM MURIATIC. 9CH /BOIRON/ A	5,21 zł	6,97 zł	7	140030215705	22205	5984
+ AMMONIUM MURIATIC. 30CH /BOIRON/ A	5,95 zł	7,96 zł	7	140030415705	45411	7801
+ AMYLIUM NITROSUM 9CH /BOIRON/ A	5,79 zł	7,75 zł	7	140040215705	22207	6002
-ANACARDIUM ORIENT. 9CH /BOIRON/ A	5,78 zł	7,74 zł	7	140050115705	22210	5300
+ ANACARDIUM ORIENT. 30CH /BOIRON/ A	5,98 zł	8,00 zł	7	140050415705	45424	8088
-ANACALLIS ARVENSIS 9CH /BOIRON/ A	5,62 zł	7,52 zł	7	162410215705	39972	13535
+ ANGIN X 50TBL /HEEL/ PA	15,25 zł	20,39 zł	7	142050115636	597	10576
-ANTIMONIUM FIBRIDUM 5CH /BOIRON/ A	5,07 zł	7,05 zł	7	140060415705	22226	4004

dostępność towaru w sprzedaży. Wygląd okna z rozwiniętą zakładką *Oferta podstawowa* przedstawiono powyżej.

Okna *Oferty* z uaktywnionym porównaniem.

Oferty

Prosper Wrocław

Równoczesny podgląd we wszystkich hurtowniach

Data oferty: 2008-05-25 13:55:20

Wpisz początek nazwy:

Oferta podstawowa Oferty specjalne

wszystko aktualne dostawy
 nowości zmiany nazwy
 braki zmiany ceny

Pokazano 15516 pozycji
Suma netto : 0
Suma brutto : 0 0 pozycji

Nazwa oferty	Status	Komentarz
dzień z producentem synteza	Przeterminowana	Oferta Grupy rabatowej od 19.05. 2008
Gorace ceny T 21	Aktywna	
oferta - Unia Aptek	Aktywna	
Promocja z glaxo	Aktywna	
Promocje dodatkowe T 21	Aktywna	

Indeks...	Nazwa towaru	Producent	C.netto	Rabat	Komentarz	Od kiedy	Do kiedy	Kod prom.	Typ prom.	Min. ilość	Min. wa
457	ECOMER kps.x 60	ZM	EXPDSAN A	+28,6	2008-05-3...	2008-05-19	2008-05-31		N		
884	HEMOROL czop. x 12	ZM	Herbapol	+11	2008-06-3...	2008-05-19	2008-05-31		N		
890	AZUCALEN płyn 100g	ZM	Herbapol	+5	2008-06-3...	2008-05-19	2008-05-31		N		
900	RAPHACHOLIN C draż. x 30	ZM ...	HERB. WRO	+14	2008-06-3...	2008-05-19	2008-05-31		N		
905	VENESCIN draż. x 30	ZM	Herbapol	+11	2008-06-3...	2008-05-19	2008-05-31		N		
1033	CALCIUM-DOBESILATE tbl.250mg x30 G...	PA	GALENA	+11	2008-06-3...	2008-05-19	2008-05-31		N		
1080	MEFACIT tbl. 250mg x 30	PA	Polfa Pab	+10	2008-05-3...	2008-05-19	2008-05-31		N		
1081	PABIALGINA P tbl. 250mg x 10	A ...	Polfa War	+10	2008-05-3...	2008-05-19	2008-05-31		N		
1094	CHOLAMID tbl. 500mg x 30	PA ...	Polfa Pab	+10	2008-05-3...	2008-05-19	2008-05-31		N		
1095	CHOLESTIL tbl. 200mg x 50	PA	Polfa Pab	+10	2008-05-3...	2008-05-19	2008-05-31		N		
1107	CEFALGIN tbl. x 10	PA	Polfa Pab	+10	2008-05-3...	2008-05-19	2008-05-31		N		
1690	STRIX tbl. x 30		FERROSAN	+27	2008-06-3...	2008-05-19	2008-05-31		N		
1740	EFFERALGAN tbl.mus. 500mg x 16	P...	UPSA	+9	2008-05-3...	2008-05-19	2008-05-31		N		
1956	CARDIAMIDUM krople 15ml	ZM ...	Polfa Pab	+10	2008-05-3...	2008-05-19	2008-05-31		N		
1957	CARDIAMID-COFFEIN krople 15ml	P...	Polfa Pab	+10	2008-05-3...	2008-05-19	2008-05-31		N		
2129	TABEX tbl. 1,5mg x 100	PA	SOPHAR...	+18	2008-06-0...	2008-05-19	2008-05-31		N		
3011	NILOGRIN tblp. 10mg x 30	PA	Polfa Pab	+10	2008-05-3...	2008-05-19	2008-05-31		N		
3012	NILOGRIN tblp. 30mg x 30	PA	Polfa Pab	+10	2008-05-3...	2008-05-19	2008-05-31		N		
3439	WYCIĄG ZE SKRZYPY z vit.tbl. x100	...	VITAMEX A	+30	2008-06-3...	2008-05-19	2008-05-31		N		
3734	UPSARIN C tbl.mus. x 10	ZM	UPSA	+9	2008-05-3...	2008-05-19	2008-05-31		N		
3735	UPSARIN C tbl.mus. x 20	PA	UPSA	+9	2008-05-3...	2008-05-19	2008-05-31		N		
4232	BALNEUM HERMAL PLUS 200ml	Z...	Hermal	+14	2008-05-3...	2008-05-19	2008-05-31		N		
5333	AKNEMYCIN maść 2% 25g	PA ...	Boots	+14	2008-05-3...	2008-05-19	2008-05-31		N		
5394	AKNEMYCIN roztw. 2% 25ml	PA ...	Boots	+14	2008-05-3...	2008-05-19	2008-05-31		N		
6882	EFFERALGAN Vitaminum C tbl.mus.x20	...	UPSA	+9	2008-05-3...	2008-05-19	2008-05-31		N		
7295	CALENDULIN tbl.vagin. x 30	PA	Herbapol	+5	2008-06-3...	2008-05-19	2008-05-31		N		

F5 - Dopisz do zamówienia F6 - Dopisz do skojarzeń F7 - Kolejna oferta

Wybieranie porównywanych pozycji odbywa się na podstawie udostępnianego w ofertach indeksu Bloz. Wygląd okna z rozwiniętą zakładką *Oferty specjalne* przedstawiono poniżej.

W górnej części znajduje się lista nazw ofert wraz ze statusem (można zmieniać z Aktywna na Przeterminowana lub odwrotnie oraz usuwać klikając lewym klawiszem myszki i wybierając odpowiednią opcję) i komentarzem. W dolnej jest wyświetlana zawartość wybranej oferty. Wskazaną pozycję z oferty można dopisać do zamówienia – klawisz funkcyjny F5. Oferta specjalna zawiera kolumny: Indeks Leku, Nazwa towaru, Producent, Cena netto, Rabat, Od kiedy, Do kiedy, Kod promocji, Typ promocji, Minimalna ilość, Minimalna wartość, Komentarz.

Okno Podgląd Ofert Specjalnych

Oferty specjalne przesyłane są do systemu Abonet przez marketing hurtowni lub liderów grup zakupowych aptek. Apteka pobiera je automatycznie podczas aktualizacji ofert lub pobierania faktur i list braków.

Okno Podgląd Ofert Specjalnych pojawia się bezpośrednio po pobraniu ofert specjalnych lub wybraniu w pasku menu rozwinięcia *Funkcje: Podgląd Ofert Specjalnych*. Wyświetla:

- Listę dostawców, którzy ofertę zrealizują,
- Nadawcę oferty – osobę przygotowującą ofertę u dostawcy lub lidera grupy zakupowej,
- Nazwę oferty,

Lista odebranych ofert promocyjnych

Ukryj szczegóły

Dostawca	Nadawca	Nazwa oferty	Status	Oferta Grupy rabatowej od 19.05. 2008
Cefarm Wrocław	Marketing	Az5 Recepta na każdą kieszeń 2007 ...	Przeterminowana	
Cefarm Wrocław	Marketing	Az5 Recepta na każdą kieszeń 2008 I	Przeterminowana	
Cefarm Wrocław	Marketing	Az5 Recepta na każdą kieszeń 2008 II	Przeterminowana	
Hurtap Tychy	Bernard Kostórkiewicz - ...	Konsorcjum Unia Aptek	Przeterminowana	
Prosper Wrocław	PROSPER S.A. o/Wrocław	dzien z producentem synteza	Przeterminowana	
Prosper Wrocław	PROSPER S.A. o/Wrocław	Gorace ceny T 21	Aktywna	
Prosper Wrocław	Bernard Kostórkiewicz - ...	oferta - Unia Aptek	Aktywna	
Prosper Wrocław	PROSPER S.A. o/Wrocław	Promocja z glaxo	Aktywna	
Prosper Wrocław	PROSPER S.A. o/Wrocław	Promocje dodatkowe T 21	Aktywna	
Torfarm Toruń		starka10	Przeterminowana	

Indeks leku	Nazwa towaru	Producent	C.netto	Rabat	Od kiedy	Do kiedy	Kod pr...	Typ pro
5333	AKNEMYCIN maść 2% 25g PA	Boots		+14	2008-05-19	2008-05-31		N
18163	AKNEMYCIN PLUS roztwór 2% 25ml ...	Boots		+14	2008-05-19	2008-05-31		N
5394	AKNEMYCIN roztw. 2% 25ml PA	Boots		+14	2008-05-19	2008-05-31		N
9029	AKNEROXID 5 żel 5% 50g ZM	Boots		+14	2008-05-19	2008-05-31		N
24465	AKNEROXID L płyn 100g PA	Boots		+14	2008-05-19	2008-05-31		N
9030	AKNEROXID 10 żel 10% 50g	Boots		+14	2008-05-19	2008-05-31		N
19197	APIPULMOL syrop 120ml /APIPOL...	APIPOL		+24,7	2008-05-19	2008-05-31		N
19198	APITUSSIC syrop 52mg/5ml,120ml/A...	APIPOL		+24,7	2008-05-19	2008-05-31		N
29926	ARTRESAN 1 A DAY tbl. x 30	ASA		+15,6	2008-05-19	2008-05-31		N
27502	ARTRESAN kps. x 90	ASA		+24	2008-05-19	2008-05-31		N
29542	ASPICAM tbl. 15mg x 30 PA	BIOFARM		+18	2008-05-19	2008-05-31		N
35760	ASPROCARD tbl.(100+40)mg x 40	Medicofar		+30	2008-05-19	2008-05-31		N
37087	ASTRES Forte tbl. x 30	Medicofar		+30	2008-05-19	2008-05-31		N
890	AZUCALEN płyn 100g ZM	Herbapol		+5	2008-05-19	2008-05-31		N

Drukuj Aktywuj Dezaktywuj Kasuj Zamknij

- Status oferty: Przeterminowana, Aktualna (uwzględniana przy optymalizacji zamówienia), W przyszłości, Nieaktywna,
- Słowny komentarz do każdej oferty

W dolnej części jest wyświetlana zawartość wybranej ofert.

Dostępne przyciski:

- Ukryj szczegóły lub Pokaż szczegóły (w górnej części okna) – wyświetlanie zawartości każdej z ofert lub wyświetlanie listy ofert,
- Drukuj – drukowanie wybranej oferty na drukarce systemowej,
- Aktywuj – zmiana statusu oferty z *Aktywna* na *Nieaktywna*,
- Dezaktywuj – zmiana statusu oferty z *Nieaktywna* na *Aktywna*,
- Kasuj – kasowanie wskazanej oferty,
- Zamknij – zamyka okno.

Okno *Opcje optymalizacji*

Pojawia się po wybraniu w pasku menu rozwinięcia *Funkcje: Opcje: Opcje optymalizacji*. Składa się z dwóch zakładek: *Wymuszenia* i *Parametry*.

W zakładce *Wymuszenia* wybiera się sposób działania Kieszni gdy ustawione są reguły wymuszające lub wymuszenia wyboru dostawcy.

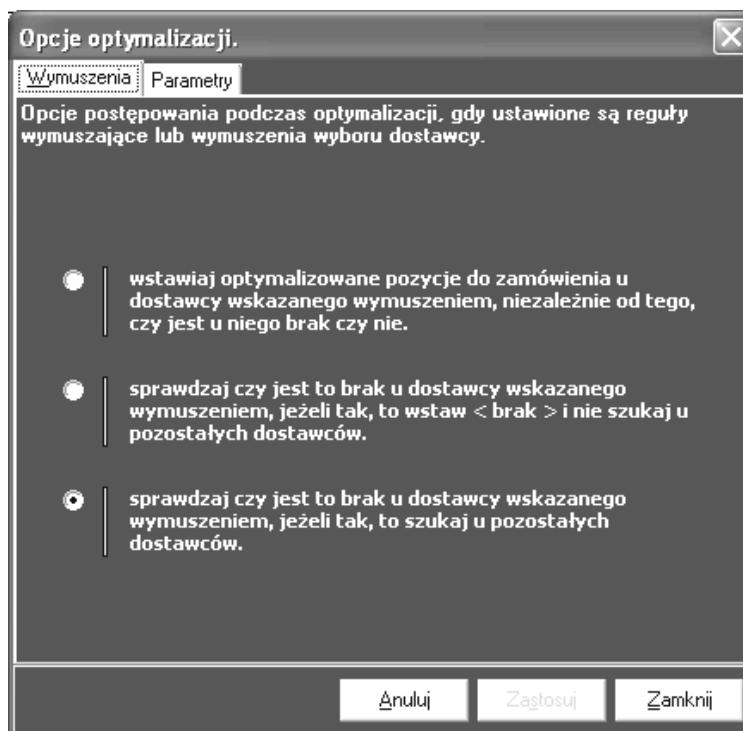

W zakładce Parametry określa się parametry sterujące optymalizacją. Właściwy dobór parametrów przyspiesza wykonanie optymalizacji w Kieszeni.

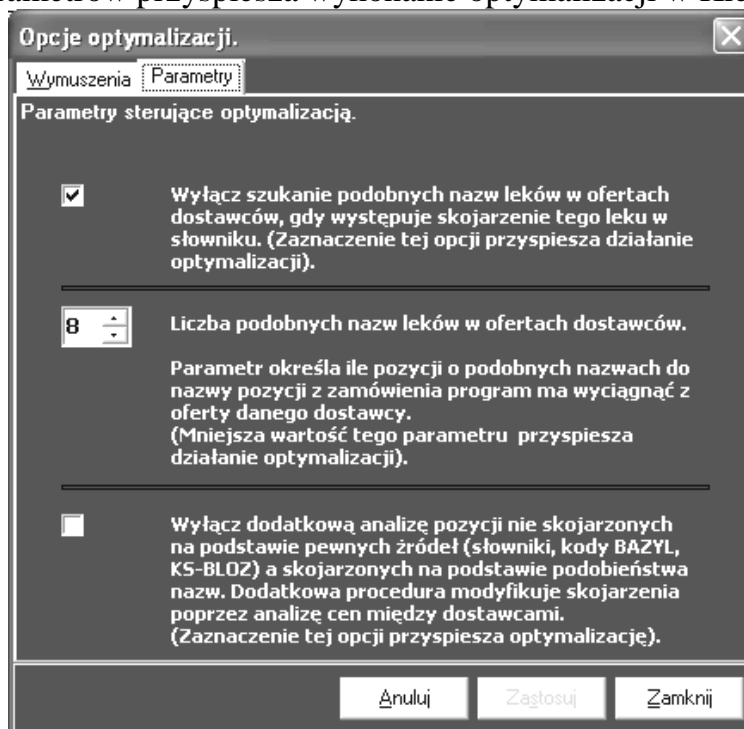

Okno Optymalizacji (Kieszień - optymalizowanie zamówień)

Funkcje okna Optymalizacji:

- wielokrotna optymalizacja zamówienia,
- pobranie ofert od wybranych dostawców z systemu ABONET lub programu obsługi apteki,
- wyświetlanie optymalizowanego zamówienia i wyników optymalizacji - pierwszej i kolejnych,
- poprawa każdej pozycji zamówienia co do ilości i dostawców ją realizujących lub ewentualne kasowanie pozycji,
- dopisanie kolejnych pozycji zamówienia z ofert dostawców,
- nadania lub usunięcia każdej pozycji zamówienia atrybutów: „zamawiaj wyłącznie u dostawcy”, „nigdy nie zamawiaj u dostawcy” oraz zapisanie tych atrybutów w celu ich stosowania w kolejnych optymalizacjach,
- oceny skojarzenia pozycji zamówienia z wybranymi przez Kieszeń pozycjami z ofert dostawców oraz zapisania przeglądanych skojarzeń w **Słowniku Skojarzeń** w celu ich stosowania w kolejnych optymalizacjach,
- porównania wyników optymalizacji,
- zmiany wartości zoptymalizowanego zamówienia dla każdego z dostawców i jej uwzględnienie w kolejnym procesie optymalizacji,
- powrotu do okna **Inicjalizacji**,
- przejścia do okna **Wysyłania**.

Pobranie ofert wybranych dostawców rozpoczyna się po zainicjowaniu procesu optymalizacji. W przypadku działania w systemie ABONET pojawia się zapytanie o pobranie aktualnych ofert lub skorzystanie z ostatnio pobranych. W przypadku pobierania ofert z programu obsługi apteki, użytkownik musi zadbać we własnym zakresie o ich wcześniejsze - przed rozpoczęciem działania Kieszeni, wprowadzenie (z dyskietek lub systemów transmisji modemowej) do programu obsługi apteki.

Okno Optymalizacji pojawia się po wczytaniu pierwszego zamówienia i zakończeniu każdego kolejnego procesu optymalizacji.

Składa się z dwóch mniejszych okien z zakładkami: górnego i dolnego oraz przycisków wyboru.

Po oknie można poruszać się za pomocą myszki, klawiszy funkcyjnych oraz klawiszy: ze strzałkami, TAB, Page Up, Page Up, Home, End.

Zakładki górnego okna: Zamówienie i Porównania.

Zakładki dolnego okna: Wynik optymalizacji i Jak skojarzyłem z ofertą?

Przyciski: <<Wróć i tryfunkcyjny *Chcę zapłacić jak najmniej... Do Dzieła...* albo *Trwa liczenie - Przerwij*, albo *Zamówienie gotowe... Dalej>>*

W dolnej części znajduje się pasek klawiszy funkcyjnych: **F2** – Słownik skojarzeń, **F3** – Oferty, **F8** – Usuń pozycję (zamówienia), **F9** – Szukaj brakujących.

Kieszień - Optymalizowanie zamówień

Filtry: Pozycje z regulami, Pozycje z rozrzułem cen, Pozycje zalegające: 16 tygodni

Lp.	Nazwa zamawianego towaru	Ilość	Dostawca	Cena rab.	Wartość	Komentarz
1	ACC 200 tabl.mus. 200mg 20 szt.	3	< brak >			TOWAR DOSTĘPNY w Apteka Rumianek
2	Adavin draż. 0.01 x 50 (op=30)	3	Torfarm Toruń	33,14 zł	99,42 zł	UWAGA! Towar zalega w Apteka Melisa
3	Amol pHyn 100 ml.fl.	2	Prosper Wrocław	12,54 zł	25,08 zł	
4	Bactroban 2% mażT 15 g	1	Torfarm Toruń	22,87 zł	22,87 zł	UWAGA! Towar zalega w Apteka Melisa
5	Clemastinum inj. 0.001 g/ml.-2ml.x 5 amp.	3	Farmacol Katowice	6,30 zł	18,90 zł	
6	Clotrimazolom tabl.vag. 0.1 x 6 szt.	4	Torfarm Toruń	2,39 zł	9,56 zł	
7	Danazol tabl. 0.2 g 100 szt.	1	Torfarm Toruń	113,07 zł	113,07 zł	
8	Dermosan krem 40g UV 5 N+R	2	Prosper Wrocław	4,85 zł	9,70 zł	
9	DHU Myristica sebifera C 15 gran. 5 g	2	Torfarm Toruń	4,93 zł	9,86 zł	
10	Masc majerankowa 10 g	5	Prosper Wrocław	1,39 zł	6,95 zł	UWAGA! Towar zalega w Apteka Melisa
11	Minulet tabl. 1 x 21	2	Farmacol Katowice	16,45 zł	32,90 zł	UWAGA! Towar zalega w Apteka Rumianek
12	Natrium chl. 0.9% inj. 5ml x1 plast(op=10)	0	Torfarm Toruń	23,52 zł	0,00 zł	UWAGA! Towar zalega w Apteka Melisa
13	Nitroderm TTS 5 plaster x 10szt.	2	Torfarm Toruń	36,40 zł	72,80 zł	UWAGA! Towar zalega w Apteka Rumianek
14	Polopityna tabl. 0.5 x 20 /dojelitowa/	8	Farmacol Katowice	6,87 zł	54,96 zł	
15	Pyrantelum zaw. 0.25 g/5ml. 15 ml.	1	Torfarm Toruń	3,25 zł	3,25 zł	UWAGA! Towar zalega w Apteka Rumianek
16	Ranisan tabl.powl. 0.15 g 40 szt. /pol./	2	Torfarm Toruń	2,96 zł	5,92 zł	
17	Rulid tabl. 0.15g 10 szt.	2	Torfarm Toruń	25,66 zł	51,32 zł	UWAGA! Towar zalega w Apteka Rumianek

Wynik optymalizacji

Dostawca	?	Wartość	Pozycji	Rabat	Ostrzeżenia
Farmacol Katowice	0	106,76 zł	3	0 %	
Prosper Wrocław	2	41,73 zł	3	0 %	
Torfarm Toruń	5	388,07 zł	10	0 %	

Suma: 536,56 zł
Nadpłata: 0,00 zł

Zmień wartość zamówienia: **106,76 zł**

przelicz przy zmianie ilości

F2 - Edycja skojarzeń F3 - Oferty F8 - Usuń pozycję F9 - Szukaj brakujących

Przedstawione wyżej okno optymalizacji otrzymano po przejściu cyklu optymalizacji.

Po przejściu każdego cyklu optymalizacji pojawia się okno Zapytanie: *Czy chcesz prześledzić do akceptacji nazwy skojarzone przez algorytm porównania nazw.* Akceptacja powoduje pojawienie się okna: *Śledzenie pozycji skojarzonych wg nazwy*

Klawisz funkcyjny **F9** uaktywnia się po przejściu pierwszej optymalizacji. Umożliwia on poszukiwanie pozycji brakujących powstałych w wyniku optymalizacji u pozostałych dostawców. Po uaktywnieniu klawisza **F9** pojawia się okno *Pobieranie danych do optymalizacji* z zaproponowanymi dostawcami, którzy nie brali udziału w prowadzonej dotychczas optymalizacji. Apteka może zmienić proponowanych dostawców i ponownie zainicjować pobieranie ofert i szukanie tylko brakujących pozycji.

Okno Śledzenie pozycji skojarzonych wg nazwy.

Umożliwia: przeglądanie i poprawianie kolejnych par nazw skojarzonych przez algorytm porównywania nazw. Pozycje zamówienia skojarzone przez algorytm są oznaczone litera A w kolumnie A w *Zakładce Jak skojarzyłem z ofertą?*

W górnej części Okna *Śledzenie pozycji*wyświetlana jest nazwa hurtowni. Poniżej znajduje się pole: Para nazw skojarzona przez algorytm porównywania nazw z paskami: *Nazwa towaru z zamówienia* i *Nazwa towaru z oferty*.



Przyciski w dolej części:

- << – wybranie kolejnej pary skojarzonej przez algorytm,
- >> – wybranie wcześniej nieskojarzonej pary,
- Popraw – uruchamia *Okno Słownik skojarzeń dla wybranego dostawcy*,
- Akceptuj – akceptacja i wprowadzenie do *Słownik skojarzeń*,
- „Trójkącik” przy Akceptuj – Rozszerzone funkcje akceptacji: akceptacja skojarzenia dla wszystkich dostawców,
- Usuń – usuwa pozycję z zamówienia,
- <brak> - zastosuj skojarzenie pozycji z apteki z brakiem dla danego dostawcy,
- „Trójkącik” przy <brak> – Rozszerzone funkcje stosowania skojarzeń z brakiem; umożliwia wybór: *Nie zatrzymuj się. Zastosuj <brak> tymczasowy dla wszystkich takich pozycji* (dla pozycji gdzie nie znaleziono odpowiednika - nie było np. Błoz, wstawiany jest brak tymczasowy niezapisywany w słowniku skojarzeń) lub *Cofnij <brak> tymczasowy we wszystkich pozycjach* wycofuje wstawiony wcześniej brak tymczasowy
- Zakończ – kończy działanie okna.

Zakładka *Zamówienie*

Pojawia się po otwarciu okna *Optymalizacji* lub po jednokrotnym „kliknięciu” lewym przyciskiem myszki na zakładce *Zamówienie*.

Wyświetla zamówienie znajdujące się aktualnie w Kieszeni.

Kolejne kolumny zawierają: liczbę porządkową, nazwę zamawianego towaru, ilość, dostawcę, znak „!” - uwaga, cenę z rabatem, wartość, datę ważności i regulę.

Wyświetlone zamówienie można sortować względem: nazwy, ilości, ceny, daty ważności. W tym celu należy kliknąć jednokrotnie lewym klawiszem myszki na nazwie odpowiedniej kolumny i nastąpi jej rosnące lub malejące uporządkowanie.

W wyświetlonym zamówieniu można usunąć pozycję z zamówienia. Należy wybrać pozycję - najechać myszką na pozycję i „kliknąć” lewym przyciskiem. Następnie nacisnąć klawisz funkcyjny F8 lub „kliknąć” prawym przyciskiem myszki. Pojawi się małe okienko: Usun pozycję. „Kliknięcie” na nim lewym klawiszem powoduje usunięcie pozycji. Przed ostatecznym usunięciem pojawi się okno z zapytaniem „Czy usunąć?” pozycję. Można również dokonać zmiany ilości zamawianego towaru oraz dostawcę. Należy wybrać komórkę odpowiadającą ilości lub dostawcy dla konkretnej pozycji leku (dwukrotne „kliknięcie” lewym klawiszem myszki na komórce lub wybranie klawiszem Tab i kursorami oraz naciśnięcie Enter). Następnie wpisać z klawiatury właściwą ilość lub rozwinąć listę możliwych dostawców („kliknąć” na przycisk listy wyboru dostawcy lub nacisnąć Enter) i wybrać właściwego dostawcę. Takie przyporządkowanie dostawcy jest równoznaczne z nadaniem pozycji zamówienia atrybutu „*Zawsze zamawiaj te pozycję w ...*”. Dodatkowo można nadać lub odwołać dla wybranej pozycji z wyświetlonego zamówienia reguły. W tym celu w dowolnym miejscu zakładki **Zamówienie** należy „kliknąć” jednokrotnie prawym klawiszem myszki. Wyświetli się lista wyboru z niżej wymienionymi możliwościami do tyczącymi wybranej pozycji zamówienia:

- *Zastosuj <brak> tymczasowy* powoduje wpisanie w komórkę Dostawcy „brak” co jest równoznaczne z nie wybraniem żadnego dostawcy; brak tymczasowy nie jest zapisywany do słownika skojarzeń,
- *Cofnij <brak> tymczasowy* powoduje cofnięcie ustawienia zastosuj brak nadany tymczasowo,
- *Zastosuj <brak> tymczasowy we wszystkich nieskojarzonych pozycjach* ustawia brak tymczasowy dla wszystkich nieskojarzonych pozycji,
- *Zastosuj <brak> tymczasowy w pozycjach, gdzie dostawca nie ma kodu KSBLOZ* ustawia brak tymczasowy dla wszystkich pozycji gdzie nie ma kodu KSBLOZ,
- *Cofnij <brak> tymczasowy we wszystkich pozycjach* powoduje cofnięcie ustawienia braku nadanego tymczasowo,
- *Zawsze zamawiaj te pozycję w ...* powoduje: zamawianie wybranej pozycji tylko u wybranego dostawcy, zapamiętane tej reguły w *Słowniku reguł zamawiania* w celu jej stosowania we wszystkich kolejnych optymalizacjach; pozycje z tak określoną regułą są wyświetlane w kolorze zielonym,
- *Nigdy nie zamawiaj tej pozycji w ...* powoduje: zakaz zamawiania wybranej pozycji u wskazanego dostawcy, zapamiętane tej reguły w *Słowniku reguł zamawiania* w celu jej stosowania we wszystkich kolejnych optymalizacjach; pozycje z tak określoną regułą są wyświetlane jako przekreślone w kolorze czerwonym,
- *Usuń regułę dla tej pozycji* powoduje usunięcie ustawionej reguły i przywrócenie wyświetlania w kolorze czarnym,

- *Ustaw regułę dla tej pozycji do innego dostawcy* umożliwia ustawianie reguł dla wybranej pozycji u innych dostawców (nieaktywne).
- *Usuń pozycję* usuwa wskazywaną pozycję z zamówienia,
- *Usuń blokadę na cenę* usuwa blokadę na cenę,
- *Szukaj leki urzędowe i wymuś zamówienie do dostawcy* umożliwia wymuszenie zamawiania leków, które u wszystkich analizowanych dostawców mają równe ceny u wskazanego dostawcy (po wybraniu pojawia się okienko *Wybierz dostawcę*); bez wybrania tego wymuszenia pozycje o równych cenach są zamawiane u dostawcy o najwyższym priorytecie,
- *Cofnij wymuszenia wyboru dostawcy* cofa wymuszenie *Szukaj leki urzędowe i wymuś zamówienie do dostawcy*.

W prawej części zakładki *Zamówienie* znajduje się:

- pole „Filtr:” z trzema przyciskami ABC w kolorach: zielonym, czerwonym i czarnym. Przycisk ABC w kolorze zielonym wyświetla pozycje z zamówienia z regułą „*Zawsze zamawiaj te pozycję w ...*”. Przycisk ABC w kolorze czerwonym wyświetla pozycje z zamówienia z „*Nigdy nie zamawiaj tej pozycji w ...*”. Przycisk ABC w kolorze czarnym wyświetla pozycje z zamówienia bez żadnej reguły. Przyciski mogą być również podświetlone łącznie lub niepodświetlone. Wyświetlane są wówczas wszystkie pozycje,
- przycisk z „!” i suwakiem. Suwak służy do ustalania procentowego rozrzutu cen pozycji z ofert, skojarzonych z pozycją z zamówienia. W przypadku rozrzutu cen wyższego niż ustalony jest podświetlana na czerwono komórka w kolumnie z „!” odpowiadająca pozycji zamówienia w zakładce *Zamówienie*. Podświetlenie to informuje o przekroczeniu ustalonego rozrzutu cen. Gdy rozrzut cen jest spowodowany błędnym wyborem (np. niepoprawny BLOZ) należy dokonać wyboru właściwego skojarzenia w oknie *Słownik skojarzeń* (naciśnięcie klawisza F2).

Zakładka *Porównania*

Zestawia dla każdego dostawcy sumaryczną wartość zamówienia wszystkich dostępnych u niego pozycji według cen branych z oferty z wartością zamówienia tych pozycji u wszystkich dostawców według kryterium najniższej ceny. Pozwala ocenić korzyści uzyskiwane z używania optymalizacji w programie *Kieszeń*. Wyświetla:

- nazwę dostawcy,
- ilość zrealizowanych pozycji zamówienia,
- kwotę do zapłaty za zrealizowane pozycje u dostawcy,

Gdy zamówię tylko w ...	zrealizują...	i zapłacę...	Minimalna kwota to...	więc nadpłacę o...
PGF Wrocław	57 pozycji	3 410,85 zł	3 313,00 zł	97,85 zł
Farmacol Katowice	75 pozycji	6 351,76 zł	4 905,21 zł	1 446,55 zł
Hygea Wrocław	53 pozycje	3 094,35 zł	3 044,40 zł	49,95 zł
Prosper o/Wrocław	52 pozycje	2 890,00 zł	2 805,65 zł	84,35 zł
Torfarm Toruń	72 pozycje	4 802,23 zł	4 698,51 zł	103,72 zł

- minimalną kwotę zapłaty za pozycje zrealizowane u analizowanego dostawcy przy ich realizacji u wszystkich wybranych dostawców według kryterium po najniższej cenie,
- wynikającą z takiego porównania kwotę nadpłaty czyli „zysk apteki”, przy zamawianiu optymalnym u wybranych dostawców w stosunku do zamówienia u analizowanego dostawcy; (czyli inaczej zysk apteki dzięki używaniu programu Kieszeń w stosunku do zamawiania w „ciemno” tj. bez wybierania leków z oferty).

Zakładka Wynik optymalizacji

Wyświetla tabelę z informacją o wyniku podzielenia zamówienia pomiędzy analizowanych dostawców. Zawiera nazwą dostawcy, wartość, liczbę pozycji zamówienia oraz priorytet wyboru dostawcy w przy równych cenach w ofercie. Ponadto wyświetla informację o nadpłacie sumarycznego zamówienia w stosunku do minimalnej wartości sumarycznych zamówień. Nadpłata ta powstaje w związku ze zmianami wartości zamówienia w okienku „Zwiększ wartość zamówienia”. Zwiększanie wartości zamówienia jest dokonywane przez aptekę w związku realizacją umów na wielkość miesięcznego obrotu z hurtownią. Jest to więc miara „lojalności” apteki względem hurtowni. Zmiana wartości zamówienia do wybranej hurtowni jest realizowana poprzez wpisanie nowej wartości w pasek: „Zmień wartość zamówienia” lub przyciskami „zwiększ / zmniejsz” o wartość wybranego przycisku: 100zł, 10zł lub 1zł. Do nowej zmienionej – już nie optymalnej, wartości zamówienia ma być przybliżony wynik kolejnej optymalizacji. Wynik ten jest wyższy o „nadpłatę” w stosunku do zamówienia minimalnego. Nadpłata pojawiająca się przed zmianą wartości zamówienia jest spowodowana ustawieniem Warunków równych cen w oknie *Warunki równych cen*.

Dostawca	?	Wartość	Pozycj	Rabat
PGF Wrocław	5	1 806,20 zł	27	
Farmacol Katowice	1	1 103,81 zł	25	
Hygea Wrocław	4	66,00 zł	2	
Prosper o/Wrocław	2	78,55 zł	2	
Torfarm Toruń	3	1 966,95 zł	21	

Suma: 5 021,51 zł
Nadpłata: 0,00 zł

Zmień wartość zamówienia
1 806,20 zł
100 zł 10 zł 1 zł

Zmiana wartości wymusza zmianę stanu przycisku „*Chcę zapłacić jak najmniej Do Dzieła....*” i konieczność zainicjowania kolejnej optymalizacji.

Zakładka Jak skojarzyłem z ofertą?

Współdziała z zakładką *Zamówienia* okna górnego. Wyświetla skojarzenia pozycji aktualnie wybranej (podświetlonej) w zakładce *Zamówienie z* wybranymi -skojarzonymi pozycjami z ofert analizowanych dostawców. Okno zawiera „podświetloną na czarno” informację o nazwie aktualnie wybranej pozycji z zamówienia oraz odpowiadającą jej tabelę skojarzeń z kolumnami: *Skojarzona nazwa towaru z oferty, Dostawca, Cena, A i Data ważności*. Wiersze tabeli opowiadają wybranym dostawcom.

Dostawca w kolorze zielonym w kolumnie *Dostawca* oznacza wybranie dostawcy.

Nazwa towaru w kolumnie *Skojarzona nazwa towaru z oferty* w kolorze brązowym oznacza ręczne wybranie skojarzenia.

Litera A w kolumnie *A* oznacza dokonanie skojarzenia przez algorytm.

Istnieje możliwość zmiany wybranego przez program Kieszeń skojarzenia.

Realizuje się to w oknie **Słownik skojarzeń**. Okno to pojawia się po wybraniu w zakładce *Zamówienia* lub zakładce **Jak skojarzyłem z ofertą?** pozycji zamówienia (myszką lub poruszając się klawiszem strzałka góra lub strzałka dół) i naciśnięciu klawisza funkcyjnego F2.

Okno Słownik skojarzeń dla wybranego dostawcy.

Okno **Słownik skojarzeń dla wybranego dostawcy** jest wywoływane w:

- w oknie **Śledzenie pozycji skojarzonych wg nazwy** po naciśnięciu przycisku *Popraw*
- wybraniu pozycji zamówienia w zakładce *Zamówienie* lub **Jak skojarzyłem z ofertą?** okna *Inicjalizacji* i naciśnięciu klawisza funkcyjnego F2,

Okno **Słownik skojarzeń dla wybranego dostawcy** umożliwia dla danego dostawcy „ręczną” zmianę wybranych przez Kieszeń skojarzeń i zapisanie ich do **Słownika Skojarzeń** w celu zapamiętania i wykorzystania w przyszłych optymalizacjach.

Okno **Słownik skojarzeń dla wybranego dostawcy** zawiera tabelę skojarzeń zamawianego towaru z pozycjami z oferty danego dostawcy, pola do wyświetlania nazw towarów przyciski wyboru oraz przyciski zmiany dostawcy spośród analizowanych dostawców.

Tabela skojarzeń zawiera wybrane przez Kieszeń i uszeregowane wg malejącego stopnia zgodności *Zg.* wiersze z polami: *Znalezione nazwy towarów w ofercie, Cena, Data ważności*, ustalaną przez Kieszeń *Zg.* - zgodność skojarzenia (miarę jakości skojarzenia pozycji towaru) oraz ? informujący czy lek jest obecnie sprzedawany przez dostawcę.

Zg. o wartości 999 oznacza zgodność kodu BLOZ towaru z zamówienia z BLOZ towaru z oferty.

Zg. o wartości 998 oznacza zgodność kodu BLOZ towaru z zamówienia z BLOZ dla więcej niż jednej pozycji z oferty. Wtedy Kieszeń wskaże pozycję o najniższej cenie i będzie koniecznym dokonanie skojarzenia.

W przypadku ręcznego wybrania skojarzenia do wartości Zg. określonej przez Kieszeń dodają się 1000.

Pola:

- *Skojarzona para nazw wg słownika z paskami: Nazwy towaru z oferty i Nazwy towaru z zamówienia (nazwy zamawianego towaru z zamówienia),*
- *Znalezione nazwy towarów w ofercie – wyświetla listę prawdopodobnych skojarzeń proponowaną przez Kieszeń.*

Znalezione nazwy towarów w ofercie	Cena rab.	Data ważn.	Zg.	?	z oferty
CINNARIZINUM, 25 MG, TABL.,(AFLOFARM), 50SZT,B	4,64 zł		998	T	podstawowej
CINNARIZINUM, 25 MG, TABL.,(P.W-WA), 50 SZT	4,89 zł		998	T	podstawowej
CINNARIZINUM, 25 MG, TABL.,(HASCO), 50 SZT	4,95 zł		92	T	podstawowej
CINNARIZINUM, 25 MG, TABL.,(AFLOFARM), 50SZT,BL	4,64 zł		85	T	podstawowej
ANAPRAN, 550 MG, TABL.POWL., 20 SZT, POJEMN.	18,97 zł		34	T	podstawowej
REWODINA 50, 50 MG, TABL.POWL.,DOJEL.,20 SZT	6,53 zł		33	T	podstawowej
TISERCIN, 25 MG, TABL.POWL., 50 SZT	8,55 zł		33	T	podstawowej

Klawisze funkcyjne:

- *F3 - Skojarz z oferty* uruchamia mechanizm ręcznego wyszukiwania na całej ofercie dostawcy pozycji do skojarzenia. Pokazuje się okno *Oferty*. Po wyszukaniu w nim towaru, klawiszem funkcyjnym F6 – *Dopisz do skojarzeń* dopisuje się towar do okna *Słownik skojarzeń*,
- *F2 – Słownik* uruchamia *Okno Słownik skojarzeń*

Przyciski:

- *Skojarz* kojarzy wskazaną pozycję z listy z Nazwą towaru z zamówienia i przesuwają ją na pierwsze miejsce na liście *Znalezione nazwy towarów w ofercie*,
- *Zastosuj <brak> weryfikowany* umożliwia w przypadku nie znalezienia właściwej pozycji w ofercie dostawcy skojarzenie *Nazwy*

towaru z zamówienia jako braku weryfikowanego; brak ten będzie zapamiętany w **Słowniku Skojarzeń**; w kolejnych sesjach optymalizacji skojarzenie takie będzie za każdym razem weryfikowane pod kątem czy nie pojawiła się odpowiednia pozycja w ofercie,

- *Zastosuj <brak> tymczasowy* umożliwia w przypadku nie znalezienia właściwej pozycji w ofercie dostawcy skojarzenie *Nazwy towaru z zamówienia* jako braku tymczasowego (nadany tylko dla bieżącej sesji optymalizacji); brak ten nie będzie zapamiętany w **Słowniku Skojarzeń**
- *Zastosuj <brak> stały* umożliwia w przypadku nie znalezienia właściwej pozycji w ofercie dostawcy skojarzenie *Nazwy towaru z zamówienia* jako braku stałego; brak ten będzie zapamiętany w **Słowniku Skojarzeń**; nie będzie weryfikowany w kolejnych sesjach optymalizacji; jego zmiana będzie mogła być dokonana poprzez edycję **Słownika Skojarzeń**
- *Skojarz z oferty* równoważny klawiszowi funkcyjnemu F3,
- *Usuń skojarzenie* - usuwa wprowadzone wcześniej skojarzenie,
- *Zamknij* zamyka okno **Słownika Skojarzeń** dla danego dostawcy liście, zatwierdza i zapamiętuje w **Słowniku Skojarzeń** wybrane skojarzenie.

Nowe wybrane skojarzenie jest zapisane do **Słownika Skojarzeń** i zapamiętane dla dalszych optymalizacji.

Przyciskami w górnej części lub klawiszami „strzałka lewo” „strzałka prawo” można zmieniać dostawców spośród analizowanych dostawców.

Klawiszami „strzałka góra” „strzałka dół” można zmieniać dla wybranego dostawcy Znalezione nazwy towarów w ofercie.

Ustawienie kwadracika wyboru *Po ustawieniu zamykaj to okno automatycznie* umożliwia automatyczne zamykanie okna

Okno Słownik skojarzeń

Jest wybierane klawiszem funkcyjnym F2 w oknach **Inicjującym**,

Wysyłania i **Słowniku skojarzeń** dla wybranego dostawcy

Umożliwia wyświetlanie skojarzonych pozycji, ich poprawianie i archiwizację.

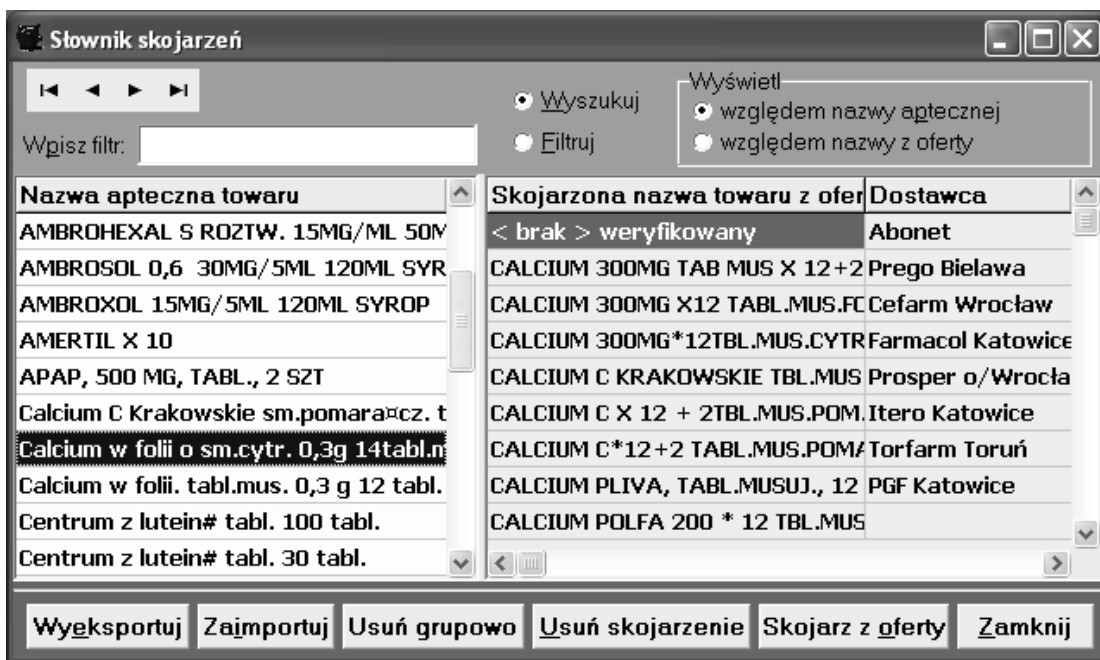

Zawiera:

- listę *Nazw towarów*, dla których dokonano skojarzeń.
- skojarzenia odpowiadające każdemu towarowi z listy w postaci: *Skojarzona nazwa towaru z oferty* i *Dostawca*.
- pole *Wpisz filtr:* wraz z przyciskami *Wyszukuj* lub *Filtruj* do wyszukiwania towarów z listy *Nazw towarów*,
- przyciski: *Wyeksportuj*, *Zaimportuj*, *Usuń grupowo*, *Usuń skojarzenie*, *Skojarz z oferty*, *Zamknij* oraz szybkiego wyboru *Nazw towarów* z listy
- pole *Wyświetl* z przyciskami wyboru *względem nazwy z zamówienia* (wyświetla skojarzenia z ofertami dostawców pozycji wczytanych z zamówienia stworzonego w programie aptecznym) lub *względem nazwy z ofert* (wyświetla skojarzenia z ofertami dostawców pozycji zamówienia stworzonego na ofertach innych dostawców).

Skojarzoną nazwę towaru można usunąć po jej wybraniu i naciśnięciu przycisku *Usuń skojarzenie*. Dla każdego towaru z listy można dobrać skojarzenie wybierając ten towar i naciskając przycisk *Skojarz z oferty*. Pokaże się okno *Oferty* – skojarzenie dla wybranej nazwy towaru. Po wybraniu odpowiedniego towaru w ofercie dopisuje się do skojarzeń klawiszem funkcyjnym F6 – *Dopisz do skojarzeń*.

Przycisk *Wyeksportuj* umożliwia archiwizację *Słownika skojarzeń* a *Zaimportuj* jego pobranie.

Przycisk *Chcę zapłacić jak najmniej Do Dzieła...*

Funkcja przycisku rozpoczyna proces optymalizacji zamówienia. Pojawia

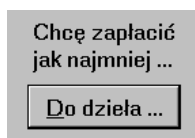

się okno *Pobieranie danych do optymalizacji*.

Okno umożliwia wyświetlenie listy analizowanych dostawców lub wszystkich dostawców wraz z informacją o dacie ostatniego pobrania oferty. Wybór listy następuje poprzez uaktywnienie jednego z dwóch alternatywnych przycisków: *Pokaż listę analizowanych dostawców* lub *Pokaż listę wszystkich dostawców*. Wyświetlane listy dostawców

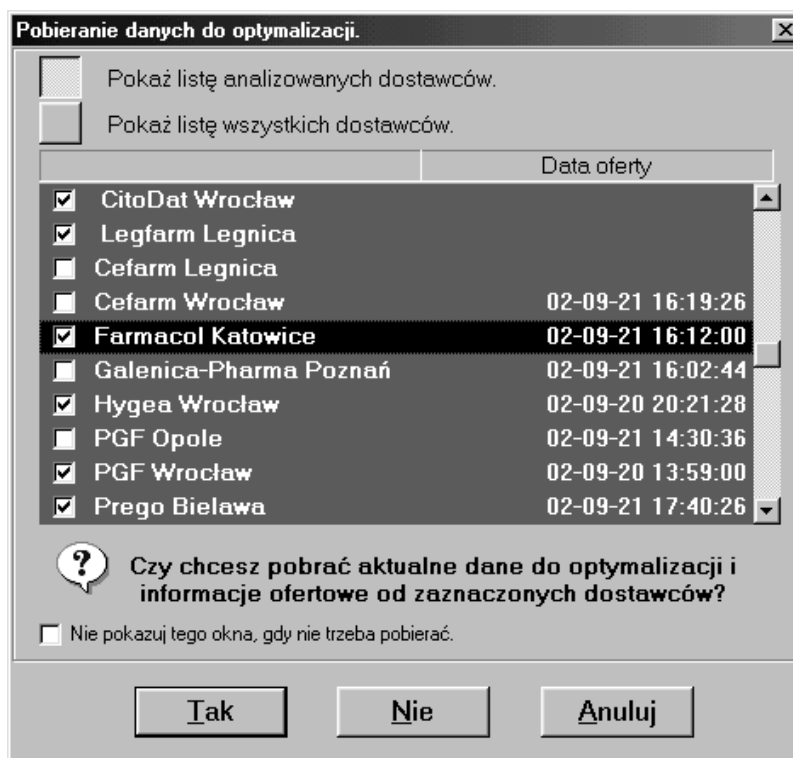

posiadają przyciski przypisania dostawcy do listy – kliknięcie myszką powoduje pojawienie się lub zniknięcie „ptaszka”. W oknie wyświetlane jest zapytanie „Czy chcesz pobrać aktualne dane do optymalizacji i informacje ofertowe od zaznaczonych dostawców? Wybranie przycisku *Tak* rozpoczyna proces optymalizacji z pobraniem ofert zaznaczonych dostawców a wybranie przycisku *Nie* rozpoczyna proces optymalizacji bez pobrania oferty.

Ponadto w lewym dolnym rogu okna jest udostępnione pole wyboru: Nie pokazuj tego okna, gdy nie trzeba pobierać. W Kieszeni ustalono czas ok. 2,5 godziny od ostatniego pobrania ofert dostawców w czasie którego Kieszeń nie domaga się pobierania ofert. W tym czasie przy niezaznaczonym polu wyboru nie pojawia się automatycznie okno pobierania danych do optymalizacji.

Uwaga: w przypadku działania apteki w systemie ABONET następuje pobranie ofert udostępnianych przez dostawców użytkowników systemu ABONET. W innym przypadku oferty należy wcześniej – przed uruchomieniem Kieszeni, wprowadzić we własnym zakresie do programu obsługi apteki (np.: z dyskietki lub ściągnąć modemem od dostawcy). Ponadto w oknie Edycja bazy dostawców należy wskazać

w polu *Plik oferty obcej* ścieżkę dostępu do oferty (przycisk z kropkami)

Pobieranie ofert w systemie ABONET zostało opisane w rozdziale **Dodatki - Transmisja systemem ABONET**.

Po ściągnięciu i zaktualizowaniu ofert następuje optymalizacja zamówienia. Przycisk: „*Chcę zapłacić jak najmniej Do Dzieła*” zamienia nazwę na „*Trwa liczenie - Przerwij*” i kolor na czarny. Poruszająca się „rączka” oraz wyświetlane w środku ekranu paski sygnalizują działanie i postęp optymalizacji a „kliknięcie” na *Przerwij* powoduje przerwanie liczonej optymalizacji. Po zakończeniu optymalizacji następuje zmiana koloru przycisku na zielony i jego nazwy na „*Zamówienie gotowe Dalej>>*”. Uaktywnienie tego przycisku zainicjuje proces wysyłania zamówień i przejście do okna *Wysłanie zamówień*.

Można również, korzystając z wcześniej opisanych możliwości okna *Optymalizacji*, przeglądać i poprawiać wynik dokonanej optymalizacji.

Jakakolwiek zmiana powoduje powrót przycisku do stanu: „*Chcę zapłacić jak najmniej Do Dzieła*” i koloru na szary. Uaktywnienie tak zmienionego przycisku powoduje zainicjowanie kolejnej optymalizacji.

Dodatkowo w oknie *Optymalizacji* dostępny jest przycisk <<Wróć.

Umożliwia on powrót do okna *Inicjalizacji*.

Okno Wysłania zamówień

Po uzyskaniu zadowolającego podziału zamówienia w oknie *Optymalizacji* przechodzi się po naciśnięciu przycisku „*Zamówienie gotowe Dalej>>*” do okna *Wysłania zamówień*.

Funkcje okna *Wysłania*:

- wyświetlania zawartości zamówień do dostawców i ich drukowania,
- wyświetlania czynności do wykonania z zamówieniem: wysłania systemem ABONET lub wstawienia do programu obsługi apteki,
- wykonania wyświetlonych czynności do wykonania z usunięciem lub pozostawieniem zamówienia w Kieszni,
- zakończenie działania Kieszni lub przejścia z powrotem do okna *Optymalizacji*.

Okno *Wysłania zamówień* wyświetla wykaz zamówień do dostawców powstałych w wyniku optymalizacji i ich zawartości. Dodatkowo informuje o: dacie składanego zamówienia, wartości, sumarycznej liczbie pozycji. wykaz zamówień zawiera: nazwę dostawcy, wartość zamówienia, liczbę pozycji i czynność jaką można wykonać na zamówieniu. Zawartość zamówienia, przyporządkowana dostawcy jest wyświetlana w dolnej części okna w formie

wykazu zawierającego: liczbę porządkową z zamówienia optymalizowanego, nazwę towaru, ilość oraz cenę.

Kieszeń - Wysyłanie zamówień

Data zamówienia: 15.10.2006 22:39:08
Wartość: 431,39 zł
Liczba pozycji: 54

Dostawca	Wartość	Pozycji	z oferty	Czynność do wykonania
PGF Katowice	113,07 zł	12	zamówienie łączone	Wysyłaj systemem ABONET
Cefam Wrocław	140,28 zł	22	zamówienie łączone	Wysyłaj systemem ABONET
Farmacol Katowice	74,39 zł	8	zamówienie łączone	Wysyłaj systemem ABONET
Prosper o/Wrocław	33,32 zł	6	zamówienie łączone	Wysyłaj systemem ABONET
Torfarm Toruń	49,87 zł	4	"GRUPA RABATOWA" (zwykła)	Wysyłaj systemem ABONET
Torfarm Toruń	20,46 zł	2	podstawowej	Wysyłaj systemem ABONET

Lp.	Nazwa apteczna towaru	Ilość	Cena	z oferty	Nazwa z oferty dostawcy
1	Ambrosol syrop 0,015g/5ml 120ml	1	4,56 zł	podstawowej	AMBROSOL, 300 MG,(15 MG/5 ML), SYR., 120 ML
2	Ambrosol syrop 0,03g/5ml 120ml	1	5,52 zł	podstawowej	AMBROSOL, 600 MG,(30 MG/5 ML), SYR., 120 ML
3	Centrum Silver z lutein# tabl. 60 tabl.	1	18,40 zł	podstawowej	CENTRUM JUNIOR PRO, TABL., 30 SZT
4	Cinnarizinum tabl. 0,025g 50tabl.(2x25)	1	5,33 zł	podstawowej	CINNARIZINUM, 25 MG, TABL.,(HASC0), 50 SZT
5	Hepatil - Vit tabl. 0,15 g 40 tabl.	1	11,92 zł	podstawowej	HEPATIL VIT, 150 MG, TABL., 40 SZT
6	Loratadyna tabl. 0,01g 30tabl.	1	17,93 zł	podstawowej	LORATADYNA, 10 MG, TABL., 30 SZT
7	Loratan kaps.elast. 0,01 g 15 kaps.	1	10,53 zł	podstawowej	LORATAN, 10 MG, KAPS.,ELAST.,15 SZT
8	Loratan kaps.elast. 0,01 g 7 kaps.	1	5,51 zł	podstawowej	LORATAN, 10 MG, KAPS.,ELAST., 7 SZT
9	Loratan kaps.elast. 0,01g 30kaps.	1	18,34 zł	podstawowej	LORATAN, 10 MG, KAPS.,ELAST.,30 SZT
10	Modafen tabl.powl. 0,2g+0,03g 24tabl.(2bli)	1	10,13 zł	podstawowej	MODAFEN, 200 MG+30 MG, TABL.POWL., 24 SZT
11	Vit. B 1 tabl. 3mg 50tabl.	1	2,03 zł	podstawowej	VIT. B 1, 3 MG, TABL.,(P.GRODZISK), 50 SZT
12	Vit. B 6 tabl. 0,05g 50tabl.	1	2,87 zł	podstawowej	VIT. B 6, 50 MG, TABL.,(PLIVA KR.), 50 SZT

F8 - Usuń zamówienie

Drukuj
Historia
<< Wróć
Koniec pracy
Wykonaj

W przypadku, kiedy nie nastąpiło skojarzenie pozycji asortymentowej z zamówienia z pozycjami z ofert wybranych dostawców tworzony jest do dostawca <Lista braków>.

Do każdego zamówienia z wykazu jest przyporządkowana czynność do wykonania. W zależności od ustawienia parametrów dostawcy Kieszeń sugeruje wysłanie systemem ABONET (dla użytkowników systemu ABONET) lub wstawienie do programu aptecznego (dla pozostałych dostawców lub nieustalonego dostawcy). Po wykonaniu każdej czynności do wykonania zamówienia są zgodnie z zapytaniem usuwane z Kieszeni lub pozostawiane. Czynność do wykonania można zmienić. W szczególności można „Nie wykonywać żadnej czynności”.

Ponadto każde z wyświetlanych zamówień może być wydrukowane po uruchomieniu przycisku Drukuj lub usunięte po naciśnięciu klawisza funkcyjnego F8.

Naciśnięcie przycisku Drukuj wywołuje okno systemu Windows - **Print Preview** z zawartością zamówienia.

Okno to umożliwia przeglądanie zamówienia oraz jego wydrukowanie. Wydrukowane zamówienie można zrealizować u dostawcy w sposób tradycyjny, kontaktując się telefonicznie z dostawcą.

Print Preview

ZAMÓWIENIE

Farmacol Katowice 2002-09-22 18:20:18

ID	Nazwa towaru	Ilość	Cena
114310111000	Acenol tabl. 0.3 x 20	5	2,14 zł
102490111000	Asmag tabl. 0.3 x 50	5	4,53 zł
111300141000	Lakoid 5 ml x amp	5	25,39 zł
113000221000	Multivitaminum forte draż. 30 szt	5	4,84 zł
101750941000	Natrium chloratum inj. 5ml 100 amp /szk#o/	0,05	4,15 zł
101790311000	Neomycinum 0.5% maść T do oczu 3 g tuba	5	3,95 zł
111130815000	Nizoral 2% krem 15 g/30 g	5	20,35 zł
114170211000	Pabialgin inj. 0.5 g/2 ml. 5 amp.	5	2,48 zł
114300811000	Paracetamol czopki 0.125 x 10 /FARMINA/	5	2,93 zł
107960125000	Persantin draż. 0.075 x 50 szt. (op=40)	5	13,09 zł
102370611000	Polopiryna 0.15 tb.dojelitowe 50 szt	5	6,84 zł
102370211000	Polopiryna tabl. 0.5 x 6	5	1,55 zł
116510211000	Raphacholin C draż. 30 szt.	5	3,29 zł
136830215000	Rowatinex kaps. x 30 szt. i	5	12,34 zł
119640311000	Sadamin prolong. tabl.powl. 0.5 g 20 szt.	5	7,05 zł
116890111000	Salbutamol inj. 0.5mg/ml 1 ml x 10 amp.	5	7,33 zł
714730110000	SEBORADIN p#yn do włosów 120ml	5	7,04 zł
118720115000	Stelazin tabl.powl. 0.005g 50 szt.	5	2,48 zł
133230225000	Tanakan tabl. 90 szt.	5	67,62 zł
118130711000	Theophyllum czop. 0.35g 10 szt.	5	1,88 zł
119340111000	Veramid tabl. 0.4 x 10	5	2,59 zł
119380211000	Vibovit Junior bananowy 2g 15 saszet.	5	4,22 zł
133680111000	Xylogel 0.05% żel 5 g	5	2,57 zł
102520111000	Zincas tabl. 0.03g 50 szt.	5	3,37 zł
169340211000	Zincupin forte tabl. 50 szt.	5	11,05 zł

RAZEM: 1 103,81 zł

Page 1 of 1

Przyciski w górnej części okna Print Preview umożliwiają:

- zmianę formatu wyświetlania zamówienia (trzy pierwsze z lewej strony),
- przeglądanie stron zamówienia: następna strona, poprzednia, pierwsza, kolejna (cztery kolejne ze strzałkami),
- ustawianie drukarki (ikona z drukarką i kluczem narzędziowym),
- zapisywanie zamówienia na dysku (ikona z dyskietką),
- drukowanie zamówienia (ikona z drukarką),
- Close zamyka okno *Print Preview*.

Okno *Wysyłania zamówień do dostawców*.

Naciśnięcie przycisku Wykonaj w oknie *Wysyłania zamówień* uaktywnia wysyłanie zamówień. Pojawia się okno *Wysyłania zamówień do dostawców*.

Okno pokazuje wykaz zamówień przeznaczonych do wysłania systemem ABONET lub wstawienia do programu aptecznego. Pola wyboru przy każdym dostawcy potwierdzają wysłanie zamówienia lub wstawienie go do programu aptecznego.

Przyciskiem *T*ak inicjujemy wysyłanie lub wstawienie zamówień do dostawców. Przycisk *N*ie powoduje powrót do okna *Wysyłania zamówień*.

Wysyłanie zamówień do dostawców - użytkowników systemu ABONET odbywa się automatycznie. Zostało opisane w rozdziale **Dodatki - Transmisja systemem ABONET**.

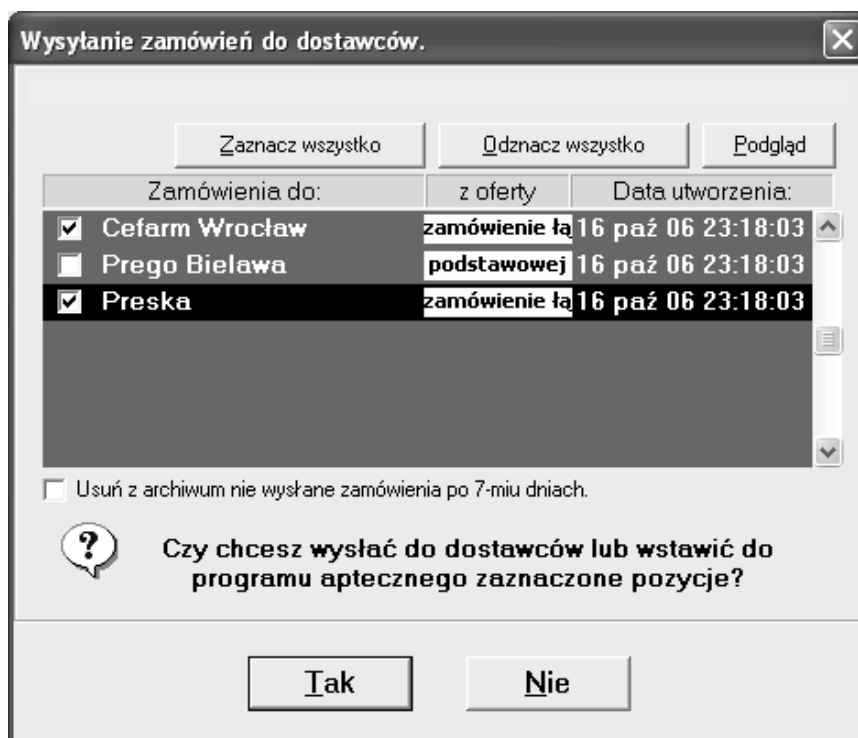

Naciśnięcie przycisku F10 w oknie **Wysyłania zamówień** lub **Oferty do analizy** pobierz odpowiedź uruchamia okno *Pobieranie odpowiedzi od dostawców* realizowana jest transmisja systemem Abonet. Po jej zrealizowaniu pokazują się okno *Chronologia obiegu dokumentów*.

Okno *Chronologia odebranych dokumentów*.

Pojawia się po wykonaniu: *Pobierz odpowiedź* – F10 w oknie *Inicjującym* lub *Wysyłania* albo zainicjowaniu w menu głównym okna *Inicjującego Chronologia obiegu dokumentów*.

Wyświetla jednocześnie listy: wysłanych zamówień i odebranych zbiorów: faktur, list braków i poczty (protokołów z realizacji zamówień) oraz zawartości wybranego zamówienia i odebranego zbioru.

Pasek z rozwijalną listą dostawców w lewej górnej części okna umożliwia wyświetlenie wysłanych zamówień i odebranych odpowiedzi tylko od wybranego dostawcy.

Zarówno każde zamówienie z listy zamówień jak i każda z odebranych faktur i list braków mogą być wstawione do programu aptecznego lub wydrukowane. W tym celu należy kliknąć prawym klawiszem na zamówieniu, fakturze lub liście braków. Pojawi się lista wyboru: *Drukuj* lub *Wstaw do programu aptecznego* F5 do wybrania (kliknięcie lewym klawiszem) jednego z działań.

Dla każdego z dostawców jest możliwe porównanie realizacji przez dostawcę wysłanego zamówienia z otrzymaną fakturą. W tym celu klikamy dwukrotnie lewym klawiszem myszki na wybranym zamówieniu (powoduje to

wypełnienie datą zamówienia pola *Data zamówienia*). Następnie w taki sam sposób zaznaczamy fakturę. Po naciśnięciu przycisku *Porównaj* pojawi się okno *Porównanie zamówienia z fakturą*.

Okno *Porównanie zamówienia z fakturą*

Jest wywoływane w oknie *Chronologia obiegu dokumentów* kliknięciu na przycisk *Porównaj*. W oknie tym przedstawiony jest bilans pozycji zamówienia zrealizowanych w tej samej cenie, w cenie wyższej oraz niższej. Jest określana wielkość nadpłaty.

Prosper o/Wrocław

Ceny w zamówieniu na podstawie oferty z dn. 2002-09-02 17:48:26

	pozycji	wartość	nadpłata
fak. > zam.	3	111,78 zł	42,94 zł
fak. = zam.	9	250,50 zł	
fak. < zam.	0	0,00 zł	0,00 zł
osierocone	4	66,06 zł	
Razem:	16	428,34 zł	42,94 zł

Faktura z dnia: 02 wrz 2002 22:01 Zamówienie z dnia: 02 wrz 2002 20:32

Nazwa towaru z faktury	Cena fak.	<=>	Cena zam.	Nazwa towaru z zamówienia
CIRRUS kps. 120mg+5mg x 6 IMP PA	10,17 zł	=	10,17 zł	CIRRUS KPS. 120MG+5MG X 6 IMP PA
GINSENG KAPS. 0.35x24 KRKA SLOV. IM...	13,85 zł	>		
H-PANTOTEN TABLx 48 kurac.wlos IMP ...	15,38 zł	>	15,22 zł	H-PANTOTEN TABLX 48 KURAC.WLO...
KILO-ZYM 3 OWOCE DROPS past.d/ss.x1...	16,24 zł	?		
MAGNEZIN TABL. 0,2 x 30 ZM	3,25 zł	=	3,25 zł	MAGNEZIN TABL. 0,2 X 30 ZM
NERVOSOL PLYN 100g H.WROC. ZD	5,37 zł	=	5,37 zł	NERVOSOL PLYN 100G H.WROC. ...
REGULAX TABLx 18 IMP ZM	8,56 zł	=	8,56 zł	REGULAX TABLX 18 IMP ZM
REGULAX TABLx 18 IMP ZM	8,56 zł	?		
STREPFEN tbl. x 16 IMP PA	11,66 zł	=	11,66 zł	STREPFEN TBL. X 16 IMP PA
TRIBIOTIC 1g x 10sasz. p/bakter. IMP PA	10,97 zł	=	10,97 zł	TRIBIOTIC 1G X 10SASZ. P/BAKTER. IM...
VIOXX tbl. 25mg x 7 IMP PA	39,47 zł	>	38,40 zł	VIOXX TBL. 25MG X 7 IMP PA
VIOXX tbl. 25mg x 14 IMP PA	76,70 zł	=	76,70 zł	VIOXX TBL. 25MG X 14 IMP PA
WAPN-MAGNEZ-CYNK tbl. x100 IMP ZD	17,72 zł	=	17,72 zł	WAPN-MAGNEZ-CYNK TBL. X100 IM...
WAPN-MAGNEZ-CYNK tbl. x 30 IMP ZD	7,43 zł	?		
ZYRTEC TABL.POWLEK.0,01 x 7 IMP+A	9,37 zł	=	9,37 zł	ZYRTEC TABL.POWLEK.0,01 X 7 IMP...
		?	7,26 zł	ASPIRIN TBL.MUS. 500MG X 12 MIGREN...
		?	13,85 zł	GINSENG KAPS. 0.35X24 KRKA SLOV. I...
		?	16,24 zł	KILO-ZYM 3 OWOCE DROPS PAST.D/S...
		?	7,43 zł	WAPN-MAGNEZ-CYNK TBL. X 30 IMP...

Można wyświetlić po ustawieniu w polu *Pokaż* na przyciski *<*, *=*, *>*, *Wszystko*, listę pozycji zamówienia i faktury, których ceny są równe, mniejsze, większe lub wszystko. Można również wyświetlić pozycje *osierocone* nie mające odpowiedników, zarówno w zamówieniu jak i fakturze. Wszystkie wyświetlane listy można wydrukować (przycisk *Drukuj*)

Okno *Archiwum odebranych plików*

Wyświetla listę odebranych zbiorów: faktur, list braków i poczty (protokołów z realizacji zamówień) oraz zawartości wybranego zbioru.

Przyciski w górnej części okna umożliwiają

- wydrukowanie poczty i list braków,
 - wstawienie faktur i list braków do programu aptecznego,
- zamknięcie okna.

Do Okna *Optymalizacji* powraca się po naciśnięciu przycisku <<Wróć natomiast przycisk Zamknij powoduje zakończenie działania programu Kieszek.

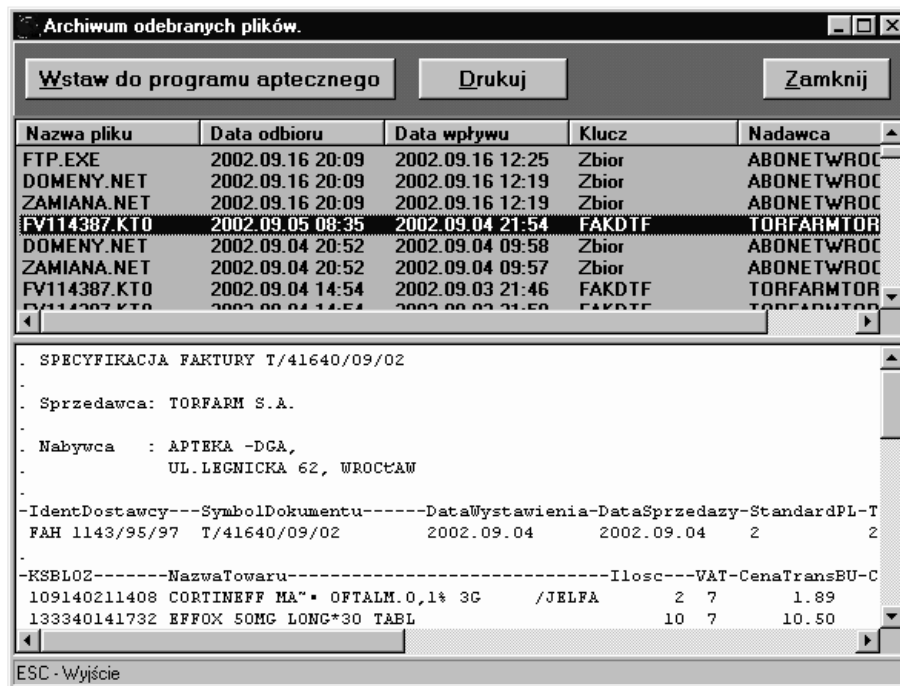

Okno *Historia zamówień*.

Pojawia się po wybraniu w oknie *Oferty do analizy* z menu Zamówienia opcji Historia lub w oknie *Wysyłanie zamówień* przycisk Historia

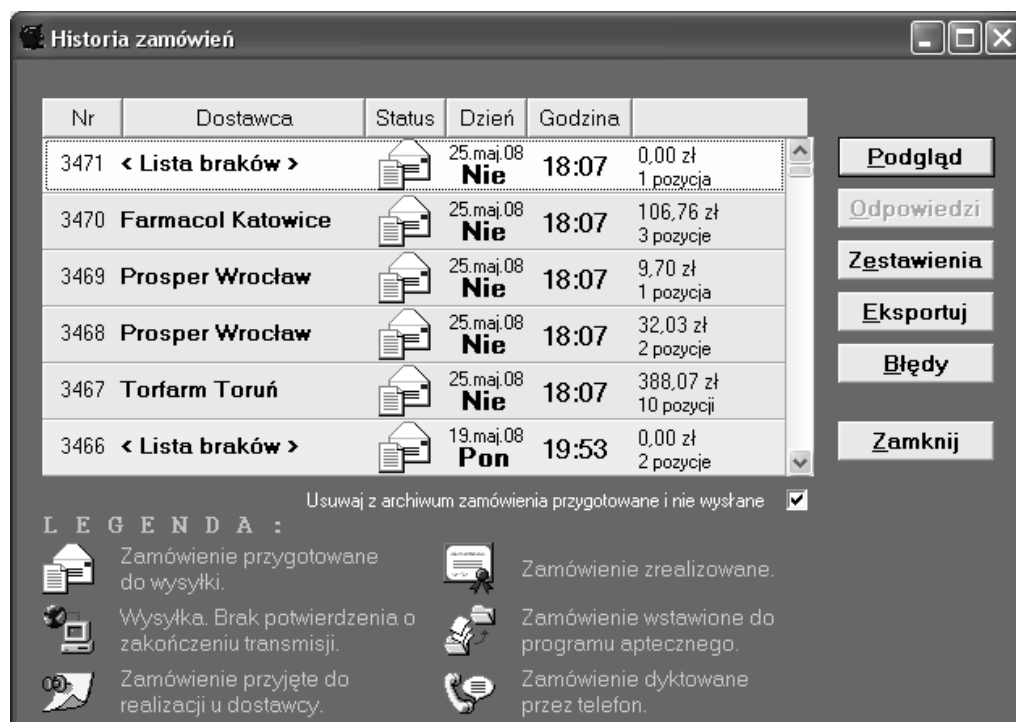

Wyświetla chronologiczną listę zamówień wraz ze statusem (objaśnionym w Legendzie). Każdą pozycję listy można wyświetlić – przycisk *Podgląd*, ponownie wysłać lub wstawić do programu aptecznego – zamieniający się w zależności statusu przycisk *Wstaw* lub *Wyslij*. Przycisk *Zestawienia* umożliwia wyświetlenie okna *Zestawienia*. Przycisk *Odpowiedzi* zapewnia wyświetlenie odpowiedzi pobranych od dostawcy do którego było wysyłane zamówienie. Bardzo ważny przycisk *Błędy* umożliwia wyszukiwanie w zamówieniach pozycji z błędnymi Blozami lub niepoprawnie „pożenionymi”. Po jego wybraniu pojawia się okno *Usuwanie błędów skojarzeń*.

Okno *Usuwanie błędów skojarzeń*.

Pojawia się po wybraniu w oknie *Historia zamówień* przycisku *Błędy*. Umożliwia wyszukiwanie pozycji w których przy takich samych *Kodach aptecznych* i *Kodach z oferty* zgodność nazw określona procentowo w kolumnie *Zg.* bliska zero. Dla takich pozycji mogła nastąpić pomyłka w Bloz lub „pożenieniach”. Takie pozycje można wyświetlić naciskając przycisk *Zgodność < 10%*. Dla każdej z takich pozycji można wyszukać właściwe skojarzenie nazwy aptecznej z nazwą w ofercie dostawcy po wybraniu przycisku *Dopisz skojarzenie*. Pojawia się wtedy oferta dostawcy, w której wskazujemy właściwą pozycję i dokonujemy skojarzenia. Wskazany jest sprawdzanie poprawności wybierania pozycji zamówienia z ofert według Bloza lub „pożenień” przed wysyłaniem zamówienia do hurtowni w początkowym okresie używania programu Kieszeń.

Nazwa apteczna towaru	Nazwa towaru z oferty	Zg	Kod apteczny	Kod z oferty	SSK	Indeks lek
Rulid tabl. 0.15g 10 szt.	RULID 150MG*10 TABL /ROUSSEL	94 %	116750115102	116750117522	False	1081
Ranisan tabl.powl. 0.15 g 40 szt. /pol./	RANISAN 150MG * 30 TABL.POWL. PRO.MED	65 %	116460131763	116460145264	False	17673
Pyrantelum zaw. 0.25 g/5ml. 15 ml.	PYRANTELUM ZAWIESINA 0,25G/5ML 15ML	96 %	116360211009	116360212098	False	683
Nitroderm TTS 5 plaster x 10szt.	NITRODERM TTS 5 * 10 PLASTRAW A	67 %	109830315003	109830316419	False	2453
Natrium chl. 0.9% inj. 5ml x1 plast(op=10)	NATR.CHLOR.0.9% 5ML*100 AMP PLAST	14 %	101750911004	101750911004	False	3917
DHU Myristica sebifera C 15 gran. 5 g	DHU IGNATIA C 15 5G /DEPRESJE MIGRENY	65 %	158390215640	147830715640	False	12519
Danazol tabl. 0.2 g 100 szt.	DANAZOL 200MG * 100 TABL JELFA	98 %	107130111408	107130111408	False	297
Clotrimazolom tabl.vag. 0.1 x 6 szt.	CLOTRIMAZOL 0,1*6 TABL.VAGINAL /PP	31 %	106560111009	106560111009	False	12717
Bactroban 2% maż 15 g	BACTROBAN MAŻ 15G GLAXO	90 %	113020115037	113020115007	False	2607
Adavin draż. 0.01 x 50 (op=30)	ADAVIN 10MG * 50 DRAŻ /LEK	76 %	113510121166	113510122204	False	3028

Okno *Zestawienia*.

Pojawia się po wybraniu w oknie *Historia zamówień* przycisku *Zestawienia*. Wyświetla zestawienie wartości zamówień wysyłanych do dostawców w

określonym przedziale czasowym. Przedział można zmieniać rozwijając pola *Od daty* i *Do daty* oraz przycisku *Zastosuj*.

Zestawienia

Zestawienie wartości zamówień wysłanych:

Od daty: 1 września 2002 Do daty: 23 września 2002

Dostawcy	Liczba zamówień	Udział	Suma	Średnia wartość	Minimalna wartość	ksymalna wartość
Carbo Lewin-Brzeski	18	19,05 %	13 115,43 zł	728,63 zł	139,65 zł	2 326,7!
Cefarm Wrocław	1	0,00 %	0,66 zł	0,66 zł	0,66 zł	0,6!
Hygea Wrocław	2	0,51 %	353,45 zł	176,73 zł	148,86 zł	204,5!
Prospero Wrocław	25	47,80 %	32 909,44 zł	1 316,38 zł	335,37 zł	2 843,7!
Torfarm Toruń	19	32,63 %	22 467,67 zł	1 182,51 zł	0,69 zł	3 751,6!
RAZEM:	65	100 %	68 846,65 zł	1 059,18 zł	0,66 zł	3 751,61 zł

Okno *Zestawienia pozycji*.

Pojawia się po wybraniu pozytywnej odpowiedzi na zapytanie *Czy wyświetlić zestawienie pozycji?* w trakcie zamykania okna *Zestawienia*. Wyświetla w określonym przedziale czasowym, alfabetyczną listę zamawianych pozycji z podaniem ilości sumarycznej i krotności zamawiania.

Zestawienie pozycji

Zestawienie zamawianych pozycji wysłanych:

Od daty: 3 września 2002 Do daty: 23 września 2002

Nazwa towaru	Ilość sumaryczna	Krotność zamawiania
*DETRALEX 0,5 TABL.X 30 IMP PA...	6	1
*NILOGRIN TABL.0,01 X 30 PA ...	2	1
*QUINAX KROPLE IMP PA ...	5	1
ABAKTAL TABL.0,4 X 10 A ...	2	1
ABC MASC ROZGRZEWAJACA IM...	3	1
ABC PLASTER ROZGRZEWAJACY 1SZT...	2	1
ACARD 75MG * 60 TABL P/W/W...	10	2
ACARD R 75 MG X 60 TBL W/WA ...	5	1
ACARD TABL.0,075 X 30 ZD ...	15	2
ACARD TABL.0,075 X 60 ZD ...	5	1
ACATAR 0,05% AREOZOL 30ML /US P...	1	1
ACC 100 TABL.MUSUJACE X 20 IMP...	1	1

Dodatki

Transmisja systemem ABONET

Transmisja systemem ABONET odbywa się automatycznie i nie wymaga obsługi. Kieszień inicjując: pobieranie ofert, wysyłanie zamówień, zdalny serwis lub wysyłanie raportów, uruchamia automat transmisyjny MSABONET. Wydaje on zlecenia transmisyjne do serwerów systemu ABONET zainstalowanych u dostawców - użytkowników systemu ABONET lub do serwera administracyjnego w firmie ABONET sp. z o.o. Zlecenia te są transmitowane poprzez program Abonet FTP z użyciem stałego lub komutowanego dostępu do Internetu udostępnianego przez aptekę. Programy obsługi dostawców współdziałają z serwerami: przekazują oferty handlowe, faktury, listy braków oraz przyjmują zamówienia. Po zainicjowaniu transmisji np.: w oknie *Pobieranie danych do optymalizacji*, lub *Wysyłania zamówień do dostawców* albo z paska menu okna *Inicjującego* (Pomoc>>Serwis>>Zdalny lub Wyslij raporty), na ekranie pojawia się okno Tryb MS-DOS - MSABONET (dalej MSABONET) – automatu realizującego zlecenia transmisji. W części ZLECENIA LOKALNE pojawiają się komunikaty i zlecenia transmisji.

```

MS Tryb MS-DOS - MSABONET
Auto
U:00000003 ABONET AUTOMAT (c) wersja 4.05J 09:14:31
- Opcje Okno System
ZLECENIA LOKALNE
09:13:42 (FTP)START TRANSFERU: 01920.SOF ADRES=213.76.198.93 U=Kieszien
09:14:04 (FTP)KONIEC TRANSFERU: 01920.SOF ADRES=213.76.198.93 U=Kieszien
09:14:04 (FTP)START TRANSFERU: 01921.WLP ADRES=213.76.198.93 U=Kieszien
2
Wprowadzanie zmian do oferty: TUBRANTO i sortowanie. Proszę czekać
0 2049. KUBECZEK TRENINGOWY SPACEROWY DYDUS-K14 JEST PONOWNIE
09:14:10 (FTP)KONIEC TRANSFERU: 01922.WLP ADRES=213.76.198.93 U=Kieszien
09:14:12 (FTP)START TRANSFERU: 01920.OSO ADRES=213.76.198.93 U=Kieszien
09:14:14 (FTP)START TRANSFERU: 01921.OWP ADRES=213.76.198.93 U=Kieszien
27-03-2003 CZW
09:14:14 (FTP)START TRANSFERU: 01922.OWP ADRES=213.76.198.93 U=Kieszien
09:14:28 (FTP)KONIEC TRANSFERU: 01920.OSO ADRES=213.76.198.93 U=Kieszien
09:14:28 OPUSZCZAM PROGRAM I WYKONUJE AKCJA.BAT
Alt-X Koniec F2 Wznów transm. F8 Kas. transm. F9 Udbierz poczte 30824720

```

MSABONET uruchamia bezobsługowy program Abonet FTP realizujący transmisje z wykorzystaniem internetowego protokołu FTP. Program Abonet FTP korzysta z dowolnego dostępu do Internetu używanego w aptece w szczególności inicjując działanie okna Połączenie telefoniczne

Po uzyskaniu połączenia z siecią internet, Abonet FTP łączy się z serwerami: dostawców i firmy Abonet sp. z o.o. udostępnianymi w systemie ABONET.

W pokazanych przykładowo oknach Abonet FTP przedstawiono pobieranie czterech ofert z serwera w firmie ABONET. Jednocześnie pobierana jest poczta oraz biuletyn. Wszystkie transmisje wykonywane są równoległe.

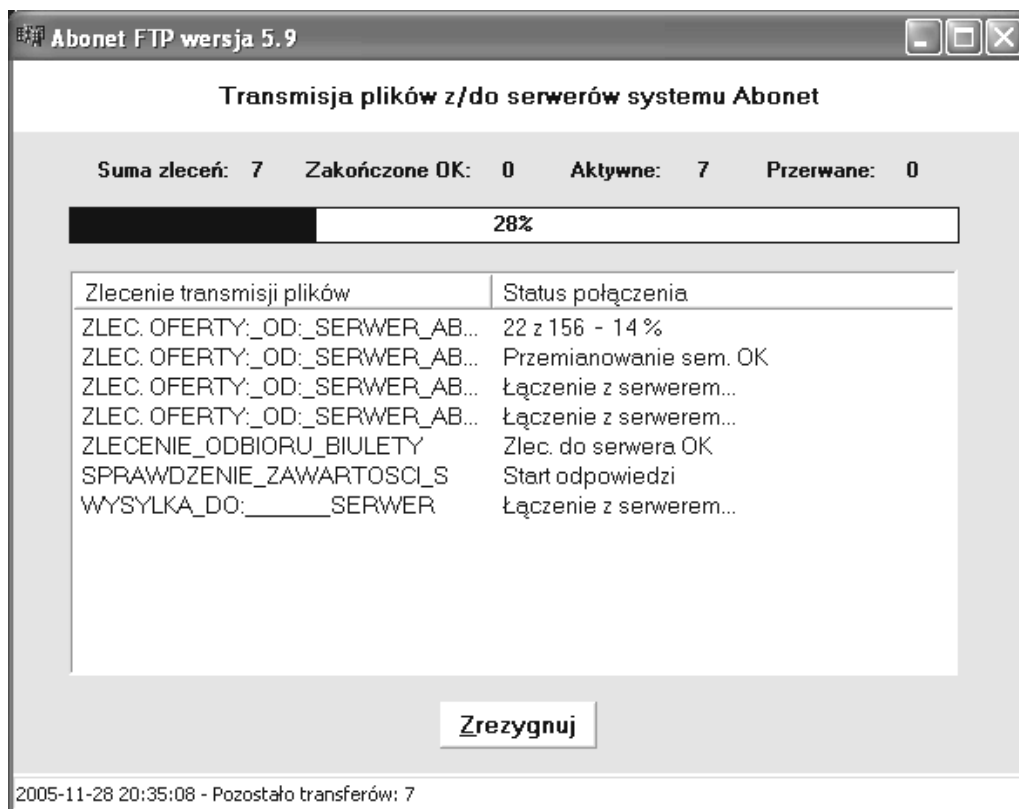

Po zrealizowaniu wszystkich zleceń transmisyjnych (do jednego lub kilku serwerów) zostaje zerwana łączność z siecią internet (gaśnie ikona łączności z siecią internet), Abonet FTP automatycznie kończy działanie i przekazuje sterowanie z powrotem do MSABONET.

MSABONET dokonuje czynności związanych z obsługą realizowanych transmisji np.: rozdziałem otrzymanej poczty, wprowadzaniem zmian do oferty i jej sortowaniem. Po ich wykonaniu następuje powrót do Kieszeni.

W przypadku pobierania oferty z serwera FTP (nie serwera Abonet u dostawcy)

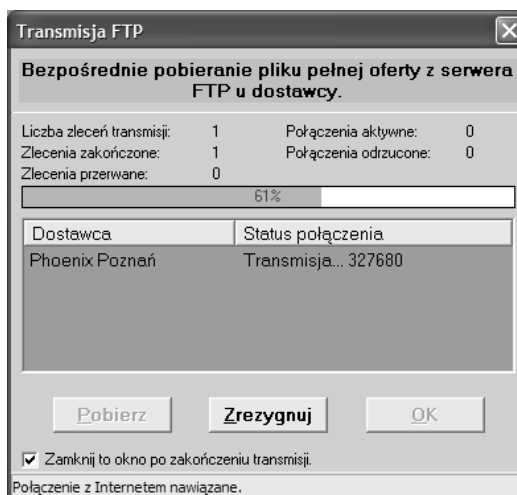

transmisja jest realizowana przez program *Transmisja FTP*.

Działanie w systemie ABONET

System ABONET jest strukturą aptek i hurtowni farmaceutycznych (dostawców) organizowaną i administrowaną przez firmę ABONET sp. z o.o. Realizuje bezpośrednią wymianę dokumentów handlowych: zamówień, faktur, list braków, ofert, zapytań ofertowych i poczty elektronicznej pomiędzy programami obsługi aptek i hurtowni farmaceutycznych.

Aby korzystać z systemu ABONET należy podpisać z administratorem systemu firmą ABONET sp. z o.o. z siedzibą we Wrocławiu ul. Wybrzeże Słowackiego 12-14, tel. (071) 3725713, e-mail: abonet@abonet.pl., umowę *O działaniu w systemie ABONET*. Umowa jest załączona w pakiecie instalacyjnym lub można ją pobrać internetem. Wypełnioną należy przesłać na wyżej wymieniony adres.

Komunikaty Administratora

Administrator systemu ABONET firma Abonet przekazuje użytkownikom systemu komunikaty. Są one pobierane przy okazji jakichkolwiek zleceń transmisyjnych do systemu ABONET. Komunikat może być dowolnym zbiorem tekstowym do wyświetlenia (w dolnej części okna) albo nawet reklamą dostawcy do wyświetlenia np. w przeglądarce internetowej.

Okno jest wyświetlane po uaktywnieniu w oknie Inicjującym paska menu **Pomoc>Komunikaty** administratora

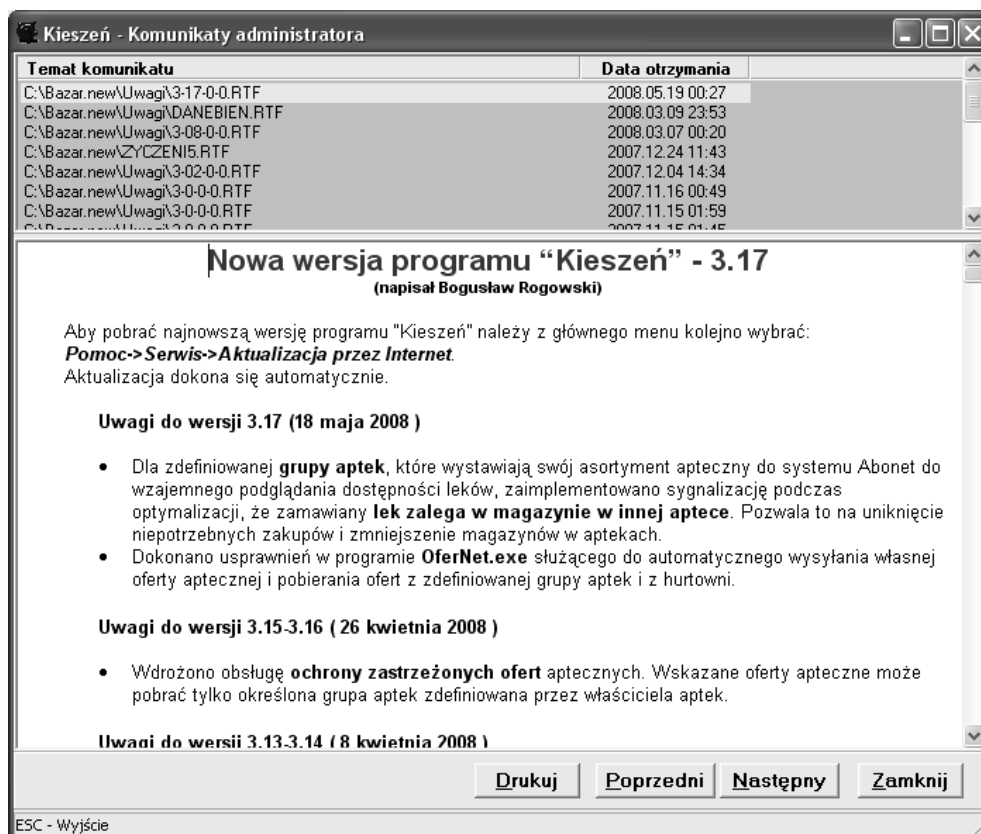

Archiwizacja i przywracanie baz danych

W celu zabezpieczenia stworzonych w **Kieszeni** baz danych jest możliwa ich archiwizacja i przywracanie. Funkcje są uaktywniane w oknie **Inicjującym** w rozwinięciu menu **Funkcje > Archiwizacja baz danych** i **Funkcje > Przywracanie baz danych**.

Po uaktywnieniu archiwizacji pojawia się okno **Archiwizacji baz danych**



Wybranie przycisku **Archiwizuj** powoduje zapisanie bazy dostawców, archiwum zamówień, słownika skojarzeń, słownika reguł (zamawiania) do kartoteki ...kieszen\bazy\arch\0 do 9 (tworzonych jest 10 kolejnych kartotek). Po uaktywnieniu przywracania pojawia się okno **Przywracanie baz danych**.

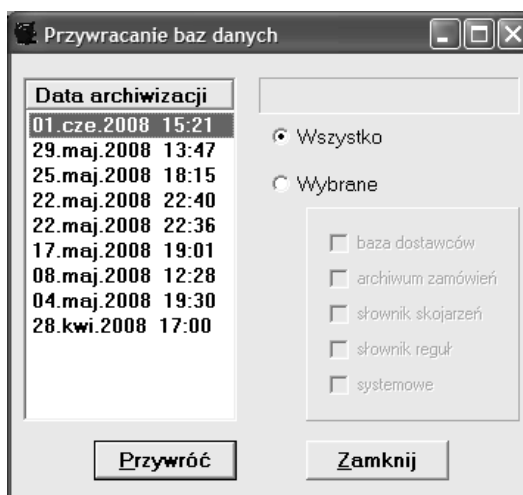

Należy wskazać jedną z wyświetlonych dat archiwizacji, wybrać przywracanie wszystkich danych (pole **Wszystko**) lub wybranych (pole **Wybrane** i określić jakie). Naciśnięcie przycisku **Przywróć** powoduje przywrócenie wybranych danych.

Serwis

W celu świadczenia zdalnego serwisu **Kieszeni** udostępniana jest usługa zdalnego serwisu. Uaktywniana jest ona w oknie **Inicjującym** w rozwinięciu menu **Funkcje > Pomoc > Aktualizacja przez Internet**. Powoduje uruchomienie specjalnego programu do pobierania z serwera u Administratora specjalnie przygotowanych aktualizacji oprogramowania.

W celu dokładnego określania przyczyn niepoprawnego działania **Kieszeni** udostępniono procedury wysyłania raportów z działania **Kieszeni**. Uaktywniana są ona w oknie **Inicjującym** w rozwinięciu menu **Funkcje > Pomoc > Wyślij raporty systemowe**.

Program Kieszeń - szybki start

System Abonet.

Sieć aptek i dostawców realizująca elektroniczna (internetowa) wymianę: ofert zamówień, faktur, list braków i innych dokumentów pomiędzy aptekami i dostawcami. System Abonet jest organizowany i administrowany przez firmę **Abonet sp. z o.o.** z siedzibą we Wrocławiu przy ul. Wybrzeże Słowackiego 12-14, tel. 0713725713. Firma Abonet jest zarejestrowana w KRS pod numerem 0000200416. Informacje o systemie Abonet dostępne są na www.abonet.pl.

Firma Abonet podpisuje z każdym użytkownikiem umowy na działanie w systemie Abonet. Nie działa na rzecz żadnej dostawcy – daje narzędzie do elektronicznej wymiany i udostępnia szereg usług. Udostępniane usługi zapewniają aptece między innymi:

1. Korzyści materialne – tańszą realizację zamówień, oszczędność czasu.
2. Możliwość kontroli relacji handlowych z hurtowniami farmaceutycznymi (zwanymi dalej dostawcami) na każdym ich etapie.
3. Możliwość tworzenia i uczestnictwa w grupach zakupowych.

Obecnie w systemie działa ok. 40 dostawców farmaceutycznych (łącznie z oddziałami) i ok. 220 aptek niemal z całej Polski wysyła zamówienia.

Elektroniczna wymiana danych w systemie oparta jest o indeks dostawcy brany z aktualizowanych na bieżąco ofert dostawców. Zapewnia to bezbłędną, bezbrakową i automatyczną realizację zamówień przez dostawców a w aptecę między innymi: optymalizację cenową zamówień, porównywanie ofert dostawców, weryfikację realizacji zamówień przez dostawców.

System Abonet jako jedynym w Polsce realizuje wymianę danych pomiędzy wszystkimi dostawcami i aptekami pod administracją niezależnego Operatora firmy Abonet.

Ogólne zasady działania w systemie Abonet.

U dostawców są instalowane serwery Abonet a w aptekach programy Kieszeń. Operator systemu Abonet – firma Abonet udostępnia serwer Abonet dla administracji, nadzoru i serwisu oraz składania i udostępniania ofert podstawowych dostawców.

Serwery Abonet u dostawców współpracują z programami sprzedaży dostawców oraz z Kieszeniami w aptekach. Przekazują automatycznie, co dwie godziny do serwera w firmie Abonet oferty dostawców, przyjmują zamówienia wysłane bezpośrednio z apteki z Kieszeni i przekazują je automatycznie do programu sprzedaży dostawcy, wydają aptecę do Kieszeni faktury, listy braków oferty indywidualnie przygotowane dla apteki oraz oferty specjalne („gorących cen”, promocji producenckich).

Kieszeń w aptecę współpracuje z programem aptecznym oraz serwerami Abonet u dostawców. Apteka przygotowuje zamówienie w programie aptecznym i tworzy plik zamówienia. Kieszeń wczytuje zamówienie. Wybiera każdą pozycję zamówienia z ofert wskazanych dostawców. Identyfikuje

pozycje zamówienia w ofercie dostawców stosując, w zależności od programu aptecznego, różne procedury. Przy wybieraniu uwzględnia rabaty, priorytety, warunki handlowe. W efekcie dzieli zamówienie na mniejsze do wskazanych dostawców. Zamówienia te są wysyłane poprzez Internet (z zastosowaniem protokołu FTP) do serwerów Abonet i przekazane do programów sprzedaży dostawców. W zamówieniu jest umieszczony indeks dostawcy pobrany z oferty dostawcy. Dostawca realizując zamówienia według indeksu: **bezbłędnie, bezbrakowo i automatycznie**. Apteka, bezpośrednio po przyjęciu zamówienia przez dostawcę, pobiera Kieszeńią braki i protokół realizacji zamówienia a po realizacji zamówienia faktury. W pobranych fakturach jest umieszczony indeks dostawcy według którego Kieszeń **weryfikuje** realizację zamówienia – porównuje fakturę z zamówieniem.

Tworzenie zamówień w programach aptecznych.

Kamsoft wersja Dos.

Sporządzanie zamówienia podczas sprzedaży ekspedycyjnej w AP-11 SPRZEDAŻ.

W programie AP-11 SPRZEDAŻ istnieje możliwość sporządzania zamawiania leków z trakcie sprzedaży ekspedycyjnej. W sposób ciągły można zaznaczać zamawiane pozycje i w wybranym momencie dokonać przepisania zamówienia do programu AP-12 ZAMÓWIENIA oraz wysłać zamówienie modemem (co powoduje powstanie zbioru z zamówieniem, które będzie pobierane przez program Kieszeń).

Przepisywanie zamówienia ze sprzedaży ekspedycyjnej.

Jest dokonywane w programie AP-12 ZAMÓWIENIA. Aby przepisać zamówienie należy:

1. Wybrać z menu ZAMÓWIENIA opcję PRZEPISANIE ZE SPRZEDAŻY.
2. Podać okres czasu, z jakiego pozycje zamówione podczas sprzedaży ekspedycyjnej mają zostać uwzględnione w zamówieniu.
3. Z bazy dostawców wybrać dostawcę do którego zostanie przypisane zamówienie.

Po zakończeniu przepisywania zamówienia jest wyświetlony komunikat o ilości przepisanych pozycji. Powrót do menu głównego następuje po naciśnięciu dowolnego klawisza. Uwagi:

- włączenie (w konfiguracji pracy programu) opcji automatycznego usuwania zamówienia po przepisaniu usunie z zamówienia ze sprzedaży ekspedycyjnej wszystkie przepisane pozycje (przepisane pozycje można usunąć niezależnie w opcji USUWANIE PRZEPISANYCH z menu ZAMÓWIENIA),
- przy przepisywaniu ze sprzedaży dla pozycji bez podanej ilości jest w zamówieniu podawana liczba -1, wymagane jest wpisanie właściwej ilości

zamawianej pozycji, gdyż w zamówieniu wysłanym modemem dla takiej pozycji są przypisywane zerowe ilości.

Szybka poprawa zamówienia

Jest dokonywana w programie AP-12 ZAMÓWIENIA.

Zamówienie po przepisaniu jest ręcznie korygowane w celu poprawy wielkości zamawianych pozycji lub zmiany dostawcy. W celu szybkiej poprawy zamówienia jest uruchamiana w menu ZAMÓWIENIA opcja GENERATOR BRAKÓW I ZAMÓWIENI i należy:

1. Nacisnąć klawisz F5 (opcja KOREKTA).
2. Wprowadzić datę sporządzenia zamówienia (wyświetlane są wszystkie zamówienia sporządzone danego dnia).
3. Poprawić wybrane pozycje używając dostępnych opcji:
 - ENTER (lub klawisze 0-9) - zmiana zamawianej ilości,
 - F2 - pokazanie sprzedaży wybranego leku w przedziale ostatniego miesiąca (początek analizowanego okresu jest zmieniany klawiszem F4),
 - F3 - wyświetlenie dodatkowej informacji o ostatnich dostawach i ofertach,
 - F4 - zmiana dostawcy dla bieżącej pozycji,
 - F6 - dopisanie nowych pozycji do zamówienia (wybrać żadaną pozycję z listy, zatwierdzić klawiszem ENTER i wprowadzić zamawianą ilość) oraz dodatkowo podgląd bieżącego stanu magazynowego zamawianego leku z informacją o ostatniej cenie zakupu,
 - Alt-F4 - automatyczna zmiana dostawcy na jednego wybranego dostawcę dla wszystkich zamawianych pozycji.
4. Zakończenie klawiszem Esc.

Uwaga:

- W celu łatwego wprowadzenia zamówienia do programu Kieszeń należy wszystkie pozycje zamówienia, które zamierza się optymalizować, przypisać do jednego dostawcy
- Wybrać dostawcę biorącego udział w optymalizacji w Kieszeni; Kieszeń zidentyfikuje zamówienie stworzone w Kamssoft jeżeli numer koncesji zapisany w Kieszeni w *Edycja>Dostawcy* w zakładce Ogólne w polu *Koncesja* będzie identyczny jak w *AP-22 Bazy*,
- Inne sposoby tworzenia zamówienia to: zamawianie na bazie aptecznej (Alt-F8 w GENERATORZE ZAMÓWIENI), wczytanie listy braków (Alt-F5 w GENERATORZE ZAMÓWIENI i

F6 zamów do innego), automatyczne zamawianie (w GENERATORZE ZAMÓWIEN) albo przepisanie ze sprzedaży (wybrać opcję PRZEPISANIE ZE SPRZEDAŻY z menu ZAMÓWIENIA).

Tworzenie zbioru zamówienia dla programu Kieszzeń (Wysłanie zamówienia modemem).

Jest dokonywane w programie AP-12 ZAMÓWIENIA w GENERATORZE ZAMÓWIEN. Aby stworzyć zbiór zamówienia należy wysłać zamówienie modemem. W tym celu:

1. Nacisnąć w GENERATORZE ZAMÓWIEN klawisz F9 lub Alt-F9 (opcja MODEM).
2. Wprowadzić datę sporządzenia zamówienia.
3. Wybrać dostawcę, któremu przypisano wszystkie pozycje zamówienia, które zamierza się optymalizować.
4. Wybrać *Nie* w *Czy chcesz umieścić dodatkowe informacje?*.
5. Wybrać *Nie* w *Czy chcesz wysłać zamówienie modemem?*.

W tym momencie powstaje zamówienie, które będzie pobieranie przez program Kieszzeń!!!!

Uwaga:

Wszystkie wysłane zamówienia powinny być usuwane z programu KS-APTEKA. Apteka musi opracować własny system usuwania pozycji wysłanych. Pozwoli to zachować porządek i uniknąć ponownego zamawiania tego samego towaru.

Kamsoft wersja Windows.

Sporządzanie zamówienia podczas sprzedaży ekspedycyjnej w AP-11 SPRZEDAŻ.

W programie *KS-Apteka 2008 - SPRZEDAŻ* istnieje możliwość sporządzania zamawiania leków z trakcie sprzedaży ekspedycyjnej. W sposób ciągły można zaznaczać zamawiane pozycje i w wybranym momencie dokonać przepisania zamówienia do programu AP-12 ZAMÓWIENIA oraz wysłać zamówienie modemem (co powoduje powstanie zbioru z zamówieniem, które będzie pobierane przez program Kieszzeń).

Sporządzanie zamówienia:

1. Nacisnąć klawisz F2.
2. Wybrać zamawianą pozycję z listy i wprowadzić w kolumnie II. zam. żadaną ilość. Możliwe jest jedynie zaznaczenie brakujących pozycji bez określania ilości (nacisnąć tylko klawisz ENTER). W kolumnie Z pojawi się krzyżyk (X) oznaczający zaznaczenie pozycji.
3. Wyjść z zamawiania naciskając klawisz Esc.

Przepisywanie zamówienia ze sprzedaży ekspedycyjnej.

Jest dokonywane w programie [KS-Apteka 2008 – Zamówienia]-Generator braków i zamówień. Aby przepisać zamówienie należy:

1. Wybrać **F2 Dodaj nowe zamówienie.**

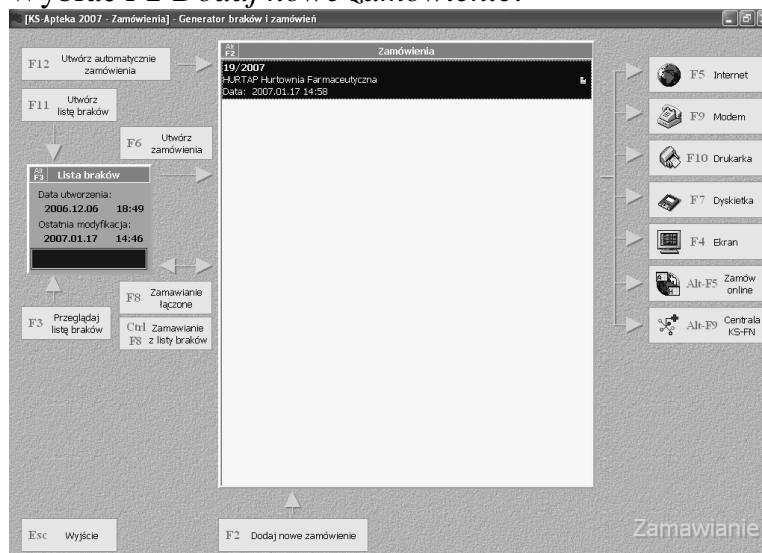

2. Z bazy dostawców wybrać dostawcę do którego zostanie przypisane zamówienie. Uwaga: wybrać dostawcę biorącego udział w optymalizacji w Kieszni. Kieszień zidentyfikuje zamówienie stworzone w Kamssoft jeżeli numer koncesji zapisany w *Edycja>Dostawcy* w zakładce *Ogólne* w polu *Koncesja* będzie identyczny jak w [KS-Apteka 2008 – Bazy]

Numer	Nazwa	Adres
2	HURTAP Hurtownia Farmaceutyczna	99-100 ŁĘCZYCA; ul.Górnicza 2
5	IMED POLAND Spółka z o.o.	01-796 Warszawa; ul.Duchnicka 3
19	INFOPPLUS Sp. z o.o.	00-019 Warszawa; ul. Złota 7/2
18	JOLIVETE D&D	00-678 WARSZAWA; UL.WILCZA 43
12	KOSMA PRZEDSIĘBIORSTWO HANDLOW	PIASECZNO UL JULIANOWSKA 28 A
15	KROTEX	WARSZAWA; UL.RYDGIERA 8 bl.18
9	Laboratoire Dermatologique Bioderma	31-358 Kraków; ul.Jasnogórska 11
11	LIFTEC NATURAL SP.Z O.O.	02-246 WARSZAWA; UL. JANISZEW
8	ŁPF POLON SP. Z O.O.	91-342 ŁÓDŹ; ul.Pojezierska 99
7	PGF Sp.z o.o.	03-042 Warszawa; ul.Marywilska 4
1	PROSPER S.A.	01-232 WARSZAWA; ul.Grochowska
17	SAGA Sp.z o.o	BISKUPA MARIANA FULMANA
16	VITADIRECT" TOMASZ KOZŁOWSKI"	02-822 WARSZAWA; POLECZKI 12
14	WITAMINKA ZBIGNIEW MALEC	05-500 PIASECZNO; UL.SZKOLNA 1

3. Wybrać jako sposób zamawiania: *Na podstawie listy braków ze sprzedaży.* Zaznaczone przez **F2** pozycje zostaną przepisane – pojawią się w [KS-Apteka 2008 – Zamówienia]



4. W oknie KS-Apteka 2008 – Zamówienie wpisać dla każdej pozycji Ilość zamawianą lub [Carl+F5] Przenieś braki przenieść Ilość brakującą od razu dla wszystkich pozycji. [ESC] Zamknij powoduje przejście [KS-Apteka 2008 – Zamówienia]-Generator braków i zamówień.

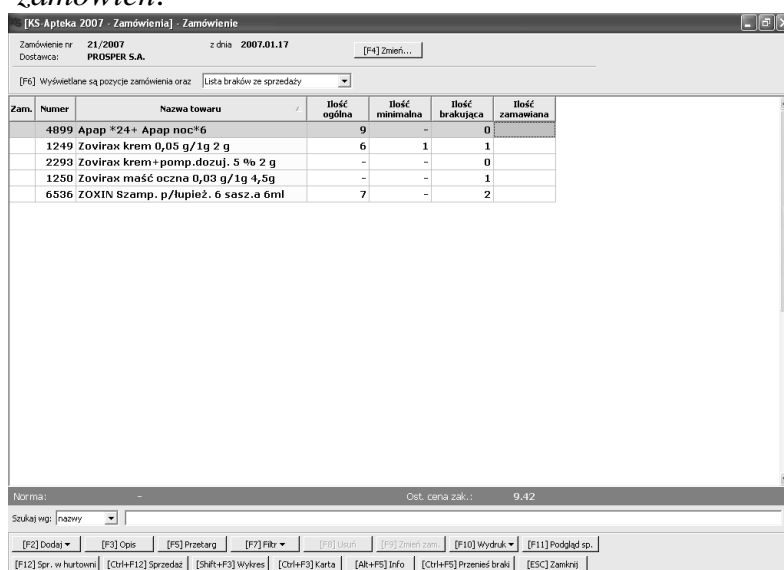

5. W [KS-Apteka 2008 – Zamówienia]-Generator braków i zamówień w liście Zamówienia wskazać zamówienie – kliknięcie myszką; wybrane podświetla się na niebiesko. Klikamy prawym klawiszem myszki i z listy wybieramy Zapisz na dysk i dalej W formacie Kamsoft lub [CTRL+F7]. Pojawi się zapytanie.

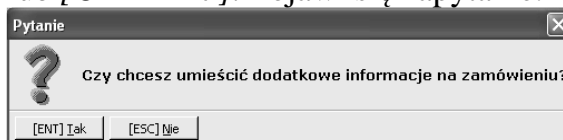

Wybrać [ECS]Nie – nie ma potrzeby wypełniania dodatkowego okna, z informacji którego nie korzysta Kieszzeń. Pojawi się okno Informacja o lokalizacji kartoteki do zapisu pliku zamówienia – ważne dla konfiguracji współdziałania z Kiesznią.



Wybrać [ECS]Zamknij. Wraca się do [KS-Apteka 2008 – Zamówienia]-Generator braków i zamówień.

W tym momencie powstaje zamówienie, które będzie pobieranie przez program Kieszzeń!!!!

Uwaga:

- **Wszystkie wysłane zamówienia powinny być usuwane z programu KS-Apteka 2008 (kontekstowa prawym klawiszem myszki na wybranym zamówieniu i wybranie usunąć zamówienie na wyświetlonej liście) Apteka musi opracować własny system usuwania pozycji wysłanych. Pozwoli to zachować porządek i uniknąć ponownego zamawiania tego samego towaru.**

Uruchomienie programu Kieszzeń.

Po stworzeniu zamówienia w programie aptecznym przejść do *pulpitu* systemu Windows. W tym celu nacisnąć klawisze *Alt+Tab* lub zamknąć program apteczny.

Dwukrotnie kliknąć lewym klawiszem myszki na ikonie programu Kieszzeń (świnka-skarbonka w kolorze niebieskim z podpisem Kieszzeń). Zacznie uruchamiać się program Kieszzeń i na ekranie pojawi się pierwsze okno: *Kieszzeń – Id: APPIASTWR* (dalej zwane Kieszzeń – oferty do analizy). Gdzie APPIASWR jest przykładowym identyfikatorem apteki Piastowskiej z Wrocławia w systemie Abonet. Identyfikatory takie są nadawane przez Operatora firmę Abonet.

Po zainstalowaniu Kieszzeni okno zgłasza się z identyfikatorem *GOSC*. Jest to identyfikator użytkownika testowego, który może pobrać oferty z serwera u Operatora ale nie może wysłać zamówienia do dostawców.



Struktura Kieszzeni.

Kieszzeń składa się z trzech powiązanych kolejno ze sobą okien: *Kieszzeń Id: APPIASWR*, *Kieszzeń – Optymalizowanie zamówień* oraz *Kieszzeń – Wysyłanie zamówień*. Można poruszać się kolejno pomiędzy nimi używając przycisków: *Dalej>>* i *<<Wróć*.

Pierwsze okno: *Kieszzeń Id: GOSC* służy przede wszystkim do wczytywania zamówień stworzonych w programach aptecznych. W rozwijalnym menu dostępnych jest wiele innych funkcjonalności m.in.: ustawianie priorytetów, określanie rabatów, warunków handlowych, pobierania faktur, pobierania ofert, serwisu.

Drugie okno: *Kieszzeń – Optymalizowanie zamówień* służy do optymalizowania zamówień, identyfikacji zamówienia w ofertach, opracowywania zamówień.

Trzecie okno: *Kieszzeń – Wysyłanie zamówień* służy do wysyłania zamówień.

Wczytywanie zamówienia i wskazywanie dostawców do optymalizacji w oknie Kieszzeń Id: GOSC.

1. Zaznaczyć „ptaszkiem” – kliknięcie lewym klawiszem myszki w kwadracik obok nazwy dostawcy („ptaszek” oznacza wybranie dostawcy!!) – patrz wyżej .
2. Podświetlić na żółto dostawcę (kliknąć lewym klawiszem myszki na nazwie dostawcy), do którego wysłano-stworzono zamówienie w programie aptecznym (istotne tylko dla Kamsoft).
3. Wczytać zamówienie (kliknąć lewym klawiszem myszki na przycisku Zamówienie). Pojawi się okno *Zapytanie*.

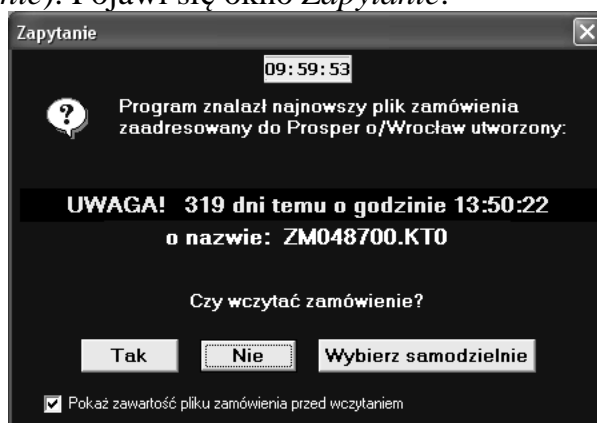

Weryfikujemy zamówienie wg czasu i daty. Dodatkowo możemy zweryfikować według zawartości „zahaczając” „kwadracik” *Pokaż zawartość pliku zamówienia przed wczytaniem*.

4. Kliknąć lewym klawiszem myszki na Tak pojawi się okno *Podgląd pliku* z przyciskami Drukuj, Wczytaj i Anuluj. Kliknąć na Wczytaj i pojawi się okno *Wczytywanie nowych pozycji zamówienia*.

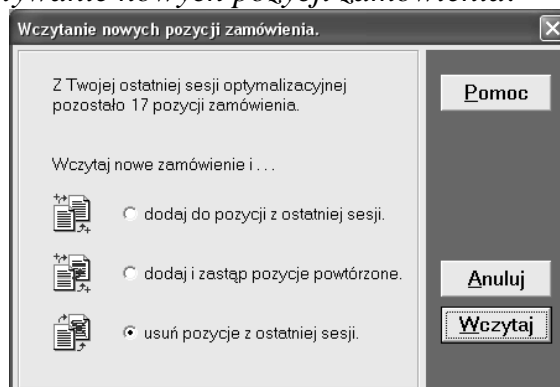

Kieszień pamięta niezrealizowane pozycje (bo nie było pozycji u żadnego z dostawców lub nie wysłaliśmy zamówień do któregoś z dostawców) w poprzedniej sesji optymalizacyjnej (poprzedniego używania). Informuje nas stwierdzeniem: *Z twojej ostatniej sesji optymalizacyjnej pozostało 17 pozycji zamówienia. Wczytaj nowe zamówienie i ...* Mamy do wyboru jedna z trzech możliwości (wybór - poprzez kliknięcie lewym klawiszem myszki na „kółeczku”). Po kliknięciu na przycisk *Wczytaj* pojawi się okno *Kieszień – optymalizowanie zamówień*.

Uwaga: jeżeli przy wczytywaniu zamówienia pojawi się *Informacja*:



Oznacza, że Kieszień nie znalazł automatycznie zamówienia i należy *Wybierać samodzielnie* przeszukując kartoteki systemu Windows. Sytuacja niekomfortowa – należy „dokonfigurować” Kieszień

Optymalizowanie zamówień-okno Kieszień - Optymalizowanie zamówień

Pojawia się po wczytaniu zamówienia. Składa się z dwóch części: górnej z zakładkami *Zamówienie* i *Porównania* oraz dolnej z zakładkami *Wynik optymalizacji* i *Jak skojarzyłem z ofertą*.

Zakładka *Zamówienie* wyświetla m.in.: zawartość zamówienie, dostawców wybranych dla każdej pozycji zamówienia, cenę wybraną z oferty wybranego dostawcy.

Zakładka *Porównania* pokazuje oszczędności wynikające z używania Kieszni.

Zakładka *Wynik optymalizacji* pokazuje jak Kieszień podzieliła zamówienie do każdego ze wskazanych dostawców – ilość wybranych pozycji i wartość zamówienia. Umożliwia zmianę wartości zamówień do dostawców.

Zakładka *Jak skojarzyłem z ofertą* pokazuje jak każda ze wskazanych w zakładce *Zamówienie* pozycji została wybrana z ofert dostawców.

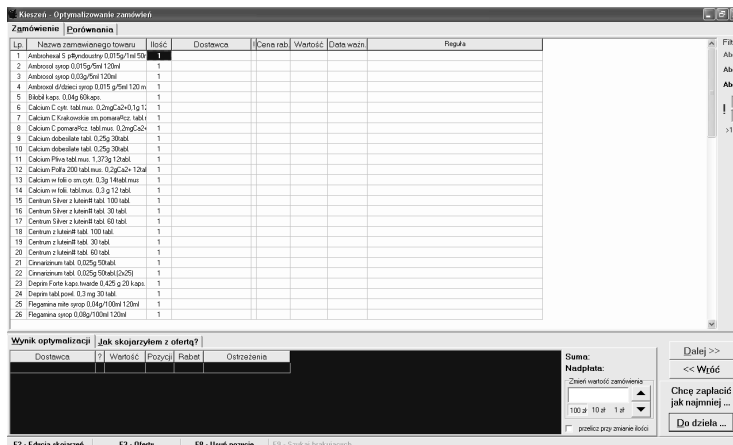

Po wczytaniu zamówienia każda z zakładek jest niewypełniona. Jedyne w zakładce *Zamówienie* jest wyświetlana zawartość wczytanego zamówienia (bez wypełnionych kolumn *Dostawca*, *Cena* ...). Na tym etapie można dokonać modyfikacji zamówienia – zmienić ilość, usunąć pozycję z zamówienia i dopisać pozycję z ofert dostawców: podstawowej i specjalnych.

Aby zakładki wypełniły się danymi należy wcisnąć przycisk *Do dzieła* w polu *Chcę zapłacić jak najmniej*. Znajduje się on w prawej dolnej części okna poniżej przycisków *Dalej>>* i *<<Wróć*.

Po kliknięciu lewym klawiszem myszki na przycisk *Do dzieła* Kieszeń automatycznie pobierze (jeśli potrzeba) aktualizacje ofert i podzieli zamówienie na mniejsze do wskazanych hurtowni.

Dokonanie podziału zamówienia jest sygnalizowane zmianą **szarego** koloru i przycisku *Do dzieła* oraz pola *Chcę zapłacić jak najmniej* na kolor **zielony** i na przycisk *Dalej>>* oraz pole *Zamówienie gotowe ...*. Wynik podziału można zmieniać wielokrotnie. Jakakolwiek zmiana powoduje powrót do koloru szarego i konieczność wykonania przez Kieszeń kolejnego optymalizowania-przeliczania.

Każda pozycji wczytanego zamówienia jest wybierana z ofert wskazanych dostawców. Dla każdego z programów aptecznych stosowany jest inny sposób (algorytm) wybierania. W przypadku Kamsoftu Kieszeń wybiera według Bloza a dla innych według tzw. „pożeń” (zapisanych w słownikach skojarzeń programów aptecznych) powstających przy wczytywaniu faktur do programu aptecznego. Jeżeli dla danej pozycji z zamówienia brak w ofercie dostawcy pozycji z identycznym i jednoznacznym Blozem lub jeszcze „niepożenionej”, program Kieszeń wyszukuje pozycję z oferty dostawcy według podobieństwa nazwa. Pojawia się wtedy po podzieleniu zamówienia okno *Zapytanie*

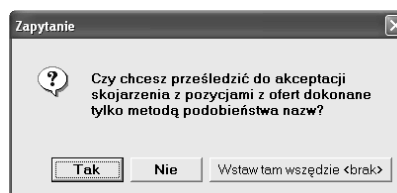

Wybranie *Tak* inicjuje proces śledzenia i ewentualnego zmieniania wybranych przez Kieszeń skojarzeń również poprzez przeszukiwanie zawartość oferty. Po wyszukaniu skojarzenia i akceptacji, skojarzenie jest zapisywane w słowniku skojarzeń programu Kieszeń i wykorzystywane przy kolejnych optymalizacjach.

Jeżeli po dokonanej optymalizacji jest wyświetlane w kolorze zielonym pole *Zamówienie gotowe* i zostanie naciśnięty przycisk *Dalej>>* to

następuje przejście do kolejnego trzeciego okna *Kieszek – Wysyłanie zamówień*.

Wysyłanie zamówień okno Kieszek – Wysyłanie zamówień

Służy do wysyłania zamówień do dostawców.

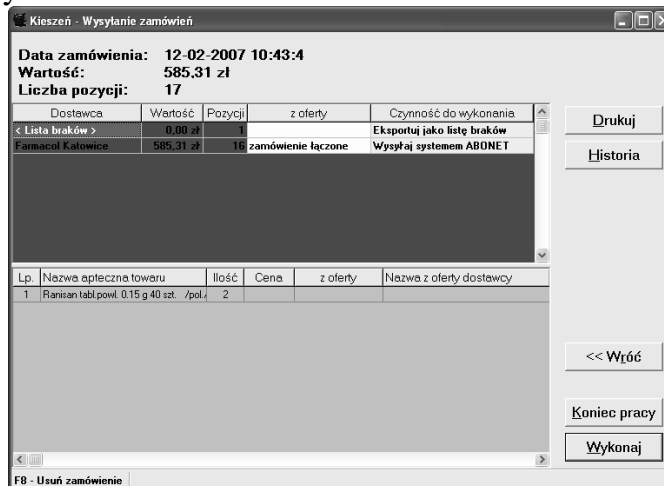

Zawartość zamówienia można wyświetlić, wydrukować oraz wykonać Czynność do wykonania (wyświetlaną na żółtym polu) przypisaną do każdego z zamówień i do listy braków można wykonać naciskając przycisk Wykonaj w prawym dolnym rogu okna.

Wykonanie czynności *Wysyłaj systemem Abonet* powoduje wysłanie zamówienia bezpośrednio do programu obsługi – sprzedaży u dostawcy (zamówienie dociera do telemarketingu).

Pobieranie list braków i faktur od dostawców.

Wykonywane jest w oknie *Kieszek – oferty do analizy* lub w oknie *Kieszek – wysyłanie zamówień*. Należy nacisnąć klawisz funkcyjny **F10** (nieopisany!!!!). Pojawia się okno *Pobranie odpowiedzi od dostawców* (wyświetlani są dostawcy „zaptaszkowani” w oknie *Kieszek – oferty do analizy*), w którym należy zaznaczyć „ptaszkiem” dostawców od których chcemy pobrać faktury, listy braków i protokoły realizacji zamówień. Po kliknięciu prawym klawiszem myszki na przycisk Tak rozpoczyna się automatyczny proces łączenia z dostawcami. Po otrzymaniu odpowiedzi od dostawców jest wyświetlane okno *Chronologia obiegu dokumentów*. Okno to umożliwia wyświetlanie zamówień, faktur, list braków i protokołów z realizacji zamówień porównywanie zamówień i faktur z realizacji tych zamówień, wprowadzanie faktur, list braków do programu aptecznego.

Aktualizacja ofert.

Wykonywane jest w oknie *Kieszek – oferty do analizy* lub w oknie *Kieszek – optymalizowanie zamówień*. Należy nacisnąć jednocześnie klawisze **Shift+F3**. Pojawia się okno *Pobranie odpowiedzi od dostawców* (wyświetlani są dostawcy „zaptaszkowani” w oknie *Kieszek – oferty do*

analizy), w którym należy zaznaczyć „ptaszkiem” dostawców od których chcemy pobrać faktury, listy braków i protokoły realizacji zamówień. Po kliknięciu prawym klawiszem myszki na przycisk *Tak* rozpoczyna się automatyczny proces aktualizowania ofert.

Wyświetlanie ofert.

Naciśnięcie klawisza **F3** w dowolnym momencie powoduje wyświetlenie okna Oferty. Umożliwia ono wyświetlanie oferty podstawowej lub specjalnych dla każdego z dostawców. Ofertę można przeszukiwać, porównywać każdą pozycję według Bloza z ofertami innych dostawców - klawisz **F5**.

Wykonywanie zamówień na ofercie.

Należy w dowolnym oknie wcisnąć klawisz **F4** (nieopisany!!!). Uwaga: naciśnięcie to powoduje usunięcie zamówienia aktualnie znajdującego się w Kieszeni (wyświetlanego w zakładce *Zamówienie*). Pojawia się okno *Oferty*. Następnie należy wybierać ofertę dowolnego dostawcy (zmiana dostawcy klawiszem funkcyjnym **F7**) oraz wyszukać na ofercie pozycję do zamówienia w następujący sposób:

- wpisać nazwę lub jej część w pole *Wpisz początek nazwy* i nacisnąć **Enter** (uwaga: przeszukiwanie odbywa się od aktualnie wybranej pozycji do końca oferty posortowanej alfabetycznie),
- przeszukiwanie zatrzymuje się na pierwszej pozycji w ofercie, w której występuje wpisana nazwa,
- jeżeli pozycja nie jest poszukiwaną, należy wcisnąć „+”; Kieszeń szuka kolejnej pozycji z wpisaną nazwą i tak dalej; jeżeli wciśniemy „-”, to Kieszeń szuka wypisanej nazwy od aktualnej pozycji w kierunku do początku oferty.

Aby dopisać do zamówienia wybraną pozycję należy nacisnąć **F5** – *Dopisz do zamówienia* lub **Enter** i wpisać ilość a następnie określić czy zamówiona pozycja ma być optymalizowana (*Tak* - jest wybierana wśród ofert dostawców „zaptaszkowanych” w oknie *Oferty do analizy*, *Nie* – jest wybierana dokładnie „wybrana” pozycja). Wybieranie kolejnych pozycji z ofert dowolnych dostawców kończy się po kliknięciu lewym klawiszem myszki na przycisk *Zamknij*.

Uwaga: Aby dopisać do zamówienia aktualnie wyświetlanego w zakładce *Zamówienie* (bez jego usuwania) dowolną pozycję, należy nacisnąć klawisz **F3** i po pojawieniu się okna *Oferty* postępować jak opisano wyżej.

- NOTATKI -

- NOTATKI -

- NOTATKI -

- NOTATKI -

- NOTATKI -

